



แผนการป้องกันและบรรเทาภัย นิคมอุตสาหกรรมบ้านหว้า

ทบทวนแผนประจำปี 2562

คำนำ

แผนการป้องกันและบรรเทาภัย นิคมอุตสาหกรรมบ้านหว้าพ.ศ. 2562 เป็นแผนที่มีการบูรณาการแผนการป้องกัน รับมือ และฟื้นฟูเหตุการณ์/ภัย ต่างๆ ที่อาจจะเกิดขึ้นซึ่งเกี่ยวเนื่องกับบทบาทของนิคมอุตสาหกรรมบ้านหว้า ที่มีต่อโรงงานอุตสาหกรรม หน่วยงานท้องถิ่น การนิคมอุตสาหกรรมแห่งประเทศไทย และหน่วยงานภายนอกในระดับจังหวัดและระดับประเทศ โดยให้มีการกำหนดกรอบการดำเนินงานให้สอดคล้องกับแผนระดับโรงงานอุตสาหกรรม ระดับท้องถิ่น/ระดับอำเภอ ระดับจังหวัด และระดับประเทศ

ปัจจุบันนิคมอุตสาหกรรมมีการจัดทำแผนปฏิบัติการภาวะฉุกเฉินในกรณีเกิดเหตุการณ์ต่างๆ ได้แก่ แผนปฏิบัติการภาวะฉุกเฉินกรณีอัคคีภัย อุทกภัย สารเคมีและวัตถุอันตราย ภัยจากการทำงาน ภัยจากการจราจร โรคติดต่อและโรคระบาด การก่อวินาศกรรม ภัยทางอากาศ ชุมชนประท้วงและการก่อจลาจล และแผนต่อเนื่องทางธุรกิจ เพื่อเป็นแนวทางในการปฏิบัติเมื่อเกิดเหตุ แต่ยังไม่สามารถป้องกันการเกิดเหตุ/ภัยต่างๆ นำมาซึ่งความสูญเสียไม่ให้เกิดขึ้นได้

การนิคมอุตสาหกรรมแห่งประเทศไทย เห็นถึงความสำคัญถึงการเตรียมความพร้อมซึ่งเป็นสิ่งจำเป็นอย่างยิ่งที่จะป้องกันและควบคุมปัญหาต่างๆ ที่อาจเกิดขึ้นและอาจมีผลกระทบต่อการทำงานของนิคมอุตสาหกรรม จึงมอบหมายให้นิคมอุตสาหกรรมบ้านหว้า ดำเนินการจัดทำแผนป้องกันและบรรเทาภัย นิคมอุตสาหกรรมบ้านหว้า เพื่อใช้เป็นในการบริหารจัดการภัย และเพื่อให้สอดคล้องตามนโยบายในการบริหารจัดการการป้องกันและบรรเทาสาธารณภัยของประเทศ อันจะนำไปสู่การพัฒนาประเทศที่ยั่งยืนต่อไป

นิคมอุตสาหกรรมบ้านหว้า

สารบัญ

| เรื่อง | หน้า |
|---|------------|
| ส่วนที่ 1 หลักการป้องกันและบรรเทาภัย | |
| บทที่ 1 ข้อมูลพื้นฐานของนิคมอุตสาหกรรมบ้านหว้า | 5 |
| บทที่ 2 วิสัยทัศน์ วัตถุประสงค์ และขอบเขตในการป้องกันและบรรเทาภัย | 11 |
| ส่วนที่ 2 กระบวนการป้องกันและบรรเทาภัยด้านสาธารณภัย | |
| บทที่ 3 การป้องกันและบรรเทาภัยจากอัคคีภัย | 13 |
| บทที่ 4 การป้องกันและบรรเทาภัยจากอุบัติภัย (สารเคมีและวัตถุอันตราย) | 23 |
| บทที่ 5 การป้องกันและบรรเทาภัยจากการทำงาน | 34 |
| บทที่ 6 การป้องกันและบรรเทาภัยจากการจราจร | 44 |
| บทที่ 7 การป้องกันและบรรเทาภัยจากอุทกภัย | 54 |
| บทที่ 8 การป้องกันและควบคุมภัยจากโรคติดต่อและโรคระบาด | 73 |
| ส่วนที่ 3 กระบวนการป้องกันและบรรเทาภัยด้านความมั่นคง | |
| บทที่ 9 การป้องกันและระงับการก่อวินาศกรรม | 81 |
| บทที่ 10 การป้องกันและบรรเทาภัยทางอากาศ | 91 |
| บทที่ 11 การป้องกันและระงับการชุมนุมประท้วงและการก่อการจลาจล | 101 |
| ภาคผนวก | 111 |

ส่วนที่ 1

หลักการป้องกันและบรรเทาภัย

บทที่ 1

ข้อมูลพื้นฐานของนิคมอุตสาหกรรมบ้านหว้า (ไฮเทค)

นิคมอุตสาหกรรมบ้านหว้า เริ่มพัฒนาและจัดตั้งเมื่อ พ.ศ.2534 ตั้งอยู่ที่ 99 หมู่ 5 ตำบลบ้านหว้า อำเภอบางปะอิน จังหวัดพระนครศรีอยุธยา โดยมีอาณาเขตติดต่อกับพื้นที่ใกล้เคียง ดังนี้

| | |
|-------------|--|
| ทิศเหนือ | ติดคลองบ้านพาสน์ มีคันป้องกันน้ำท่วมนิคมฯ (ระดับ +5.400 MSL.) |
| ทิศใต้ | ติดคลองบ้านเลนและทุ่งนา มีคันป้องกันน้ำท่วมนิคมฯ (ระดับ +5.400 MSL.) |
| ทิศตะวันออก | ติดถนนสายเอเชีย-นครสวรรค์หมายเลข 32 (ระดับ +5.500 MSL.) และมีคันดินป้องกันน้ำท่วมนิคมฯ (ระดับ +5.400 MSL.) |
| ทิศตะวันตก | ติดคลองบ้านเลนและทุ่งนามีคันป้องกันน้ำท่วมนิคมฯ (ระดับ +5.400 MSL.) |



นิคมอุตสาหกรรมบ้านหว้า มีพื้นที่ทั้งหมด 2,456 ไร่ แบ่งการใช้พื้นที่ดังนี้

- เขตอุตสาหกรรมทั่วไป 1,249 ไร่
- เขตประกอบการเสรี 580 ไร่
- เขตพาณิชยกรรมและที่พักอาศัย 48 ไร่
- พื้นที่สาธารณูปโภคและสิ่งอำนวยความสะดวก 386 ไร่
- พื้นที่สีเขียว 193 ไร่

โรงงานในพื้นที่นิคมอุตสาหกรรมบ้านหว้า (ไฮเทค) เป็นโรงงานอุตสาหกรรมประเภทอุตสาหกรรมเบาเช่น อุตสาหกรรม อาหาร อิเล็กทรอนิกส์ เครื่องใช้ไฟฟ้า ชิ้นส่วนยานยนต์ เส้นใยสังเคราะห์ เลนส์แว่นตา เครื่องประดับอัญมณี ผลิตภัณฑ์พลาสติก เป็นต้น มีพนักงานประมาณ 40,000 คน

(ที่มาข้อมูล ผังแม่บทนิคมอุตสาหกรรมบ้านหว้าไฮเทค แก้ไขครั้งที่ 15 เมื่อ 1 ธ.ค.2559)

ตัวอย่างตารางแสดงรายชื่อผู้ประกอบการในพื้นที่นิคมอุตสาหกรรมบ้านหว้า (ไฮเทค)

| ลำดับที่ | รายชื่อผู้ประกอบการ/บริษัท | สัญชาติผู้ลงทุน | ลักษณะผลิตภัณฑ์ |
|----------|--|-----------------|--|
| 1 | บริษัท แคนนอน ไฮ-เทค (ประเทศไทย) จำกัด | JAPANESE | เครื่องใช้ไฟฟ้า ได้แก่เครื่องถ่ายภาพเอกสาร |
| 2 | บริษัท โฮยาเลนซ์ ไทยแลนด์ จำกัด | JAPANESE | ผลิตเลนส์แว่นตา |
| 3 | บริษัท เคซีอี เทคโนโลยี จำกัด | THAI | แผ่นวงจรพิมพ์ (PRINTED CIRCUIT BOARD) |
| 4 | บริษัท ไทยโทรซินเทติกส์ จำกัด | JAPANESE | ผลิตเส้นใยสังเคราะห์ |
| 5 | บริษัท มิคุนิ (ประเทศไทย) จำกัด | JAPANESE | ผลิตชิ้นส่วน อุปกรณ์สำหรับยานยนต์ |
| 6 | บริษัท อายิโนะโมะโต๊ะ โพรเซสฟู๊ดส์ (ประเทศไทย) จำกัด | THAI-JAPANESE | ผลิตอาหารแช่แข็ง |
| 7 | บริษัท อาซาฮิคาเซอิ พลาสติก (ประเทศไทย) จำกัด | JAPANESE | ผลิตภัณฑ์พลาสติก |

ระบบสาธารณูปโภคและสิ่งอำนวยความสะดวก ภายในนิคมอุตสาหกรรมบ้านหว้า (ไฮเทค) มีดังนี้

- **ระบบระบบถนนและไฟฟ้าส่องสว่าง**
ระบบถนนในนิคมอุตสาหกรรมบ้านหว้า ทั้งหมดมีผิวจราจรเป็นคอนกรีตเสริมเหล็ก และแอสฟัลติก
- **ระบบระบายน้ำฝนและระบบป้องกันน้ำท่วม**
ระบบระบายน้ำฝนในนิคมอุตสาหกรรมบ้านหว้า ได้กำหนดให้แยกออกจากกันโดยเด็ดขาดออกจากระบบระบายน้ำเสียของโรงงาน
- **ระบบผลิตน้ำประปาผิวดิน**
ระบบผลิตน้ำประปาผิวดินประกอบด้วยพื้นที่ 2 ส่วน คือ ที่ตั้งสถานีสูบน้ำดิบ และโรงงานผลิตน้ำประปาแบบกรองน้ำผิวดิน สามารถผลิตน้ำได้วันละ 40,000 ลบ.ม./วัน
- **ระบบผลิตน้ำประปา**
นิคมอุตสาหกรรมบ้านหว้า เป็นระบบผลิตน้ำประปาจากแหล่งน้ำผิวดิน แม่น้ำเจ้าพระยา
- **ระบบประปาบาดาล**
แบบสูบ (สำรองไว้กรณีฉุกเฉิน)
- **ระบบรวบรวมและระบบบำบัดน้ำเสียส่วนกลาง**
ระบบที่รวบรวมน้ำเสีย (Wastewater Collection System) ภายในนิคมอุตสาหกรรมบ้านหว้า จะรองรับน้ำเสียซึ่งปล่อยจากโรงงานอุตสาหกรรมต่างๆ บ้านพักอาศัย และอาคารพาณิชย์ ที่ตั้งอยู่ภายในนิคมฯ โดยแยกกับระบบระบายน้ำฝน โดยก่อสร้างที่รวบรวมพร้อมบ่อบำบัดน้ำเสีย (Sewage Manhole) ไว้ตามแนวถนนโดยผ่านที่ดินทุกแปลง ทั้งนี้กำหนดให้โรงงานจัดเตรียมบ่อบำบัดน้ำเสีย (Inspection Manhole) ตามแบบมาตรฐานที่

ก. กำหนดก่อนเชื่อมต่อเข้ากับท่อรวบรวมน้ำเสีย เพื่อตรวจสอบคุณภาพน้ำเสียก่อนที่จะระบายลงสู่ระบบบำบัดน้ำเสียส่วนกลางต่อไป

ระบบบำบัดน้ำเสียส่วนกลางนิคมอุตสาหกรรมบ้านหว้า เป็นระบบบำบัดน้ำเสียแบบชีวภาพชนิดเติมอากาศ ที่นำระบบตะกอนเร่ง (Activated Sludge) และระบบฟิล์มชีวะ (Fixed Film) มารวมอยู่ในบ่อเติมอากาศเดียวกันโดยอาศัยแผ่นชีวภาพในการกระจายอากาศ เรียกว่า Bi-Act SDO (Biodisc-Activated Sludge System with Super Dissolved Oxygen)

- ระบบไฟฟ้า

สถานีไฟฟ้าย่อยบ้านเลน 1 และ 2 ขนาด 2 x 40 เมกกะโวลต์-แอมแปร์

- ระบบกำจัดขยะ

เตาเผาในนิคมอุตสาหกรรมบ้านหว้า เป็นแบบ Pyrolytic สามารถเผาขยะได้ 8 ตัน/วัน

- ระบบโทรศัพท์

นิคมอุตสาหกรรมบ้านหว้า โดยความร่วมมือกับองค์การโทรศัพท์แห่งประเทศไทย (ทศท.) บางปะอิน

- สิ่งอำนวยความสะดวกกับผู้ประกอบอุตสาหกรรม รายละเอียดดังนี้

สำนักงานศุลกากร

ธนาคารกรุงเทพ สาขาย่อยนิคมฯ บ้านหว้า

ธนาคารไทยพาณิชย์ สาขาย่อยนิคมฯ บ้านหว้า

อพาร์ทเมนต์

สนามเทนนิส

ตู้บริการ ATM และโทรศัพท์สาธารณะ

โรงอาหารส่วนกลาง

ป้อมตำรวจบริเวณด้านหน้านิคมฯ โดยมีเจ้าหน้าที่ประจำตลอด 24 ชั่วโมง

สวนสาธารณะ/สวนสุขภาพ

บริการไปรษณีย์เอกชนนิคมฯ บ้านหว้า (ไฮเทค)

จัดทำบอร์ดและสถานจัดหางาน

อาคารพาณิชย์

ห้องประชุม/สัมมนา

รถดับเพลิงขนาดบรรทุกน้ำ 4,000 ลิตร

แผนภาพด้านล่างแสดงพื้นที่ภายในรัศมี 5 กม. นิคมอุตสาหกรรมบ้านหว้า ซึ่งประกอบไปด้วย แม่น้ำ ถนน เส้นทางเข้า-ออก ระดับพื้นที่ สถานที่สำคัญ สถานที่ราชการ โรงพยาบาลส่งเสริมสุขภาพตำบล ชุมชน วัด โรงเรียน สถานีดับเพลิง และสถานีตำรวจ

แผนภาพแสดงพื้นที่ภายในรัศมี 5 กม.
นิคมอุตสาหกรรมบ้านหว้า (ไฮเทค)



ผังโครงสร้างของนิคมอุตสาหกรรมและหน้าที่ความรับผิดชอบ (เหตุการณ์ปกติ)

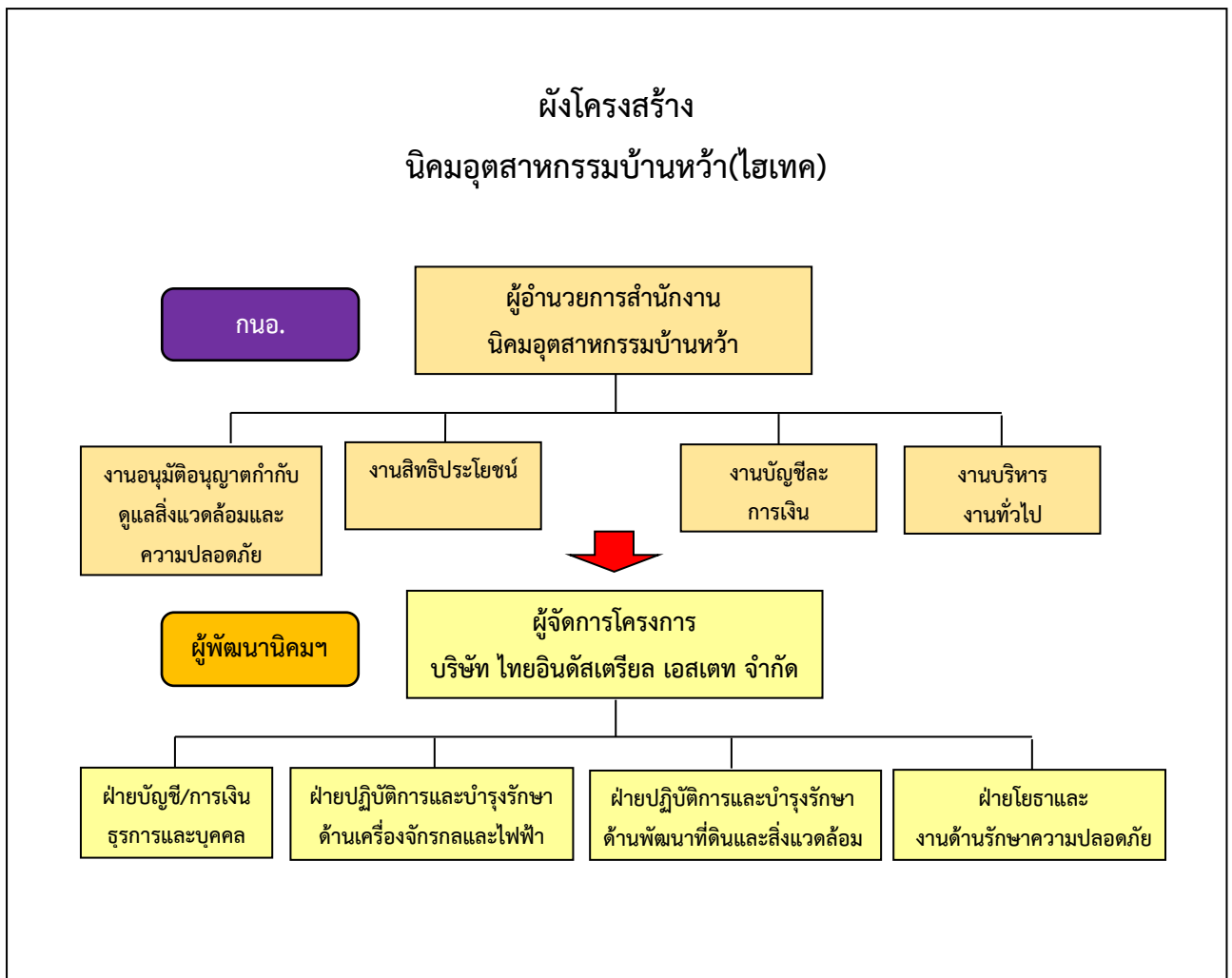

หน้าที่ความรับผิดชอบ (สำนักงานนิคมอุตสาหกรรมบ้านหว่า)

- 1) ผู้อำนวยการสำนักงานนิคมอุตสาหกรรมบ้านหว่า มีหน้าที่ความรับผิดชอบในการอนุญาต อนุมัติการใช้ที่ดิน การก่อสร้าง การประกอบกิจการ และอนุมัติด้านสิทธิประโยชน์ บริหารสัญญาาร่วมดำเนินงาน บริหารจัดการระบบสาธารณูปโภค สาธารณูปการและสิ่งอำนวยความสะดวก กำกับดูแลส่งเสริมและสนับสนุนการดำเนินงานของผู้ประกอบกิจการในนิคมอุตสาหกรรม และผู้ใช้ที่ดินให้ปฏิบัติตามหลักเกณฑ์ ระเบียบ ข้อบังคับ และกฎหมายที่เกี่ยวข้อง
- 2) งานสิทธิประโยชน์ มีหน้าที่รับผิดชอบในการคำปรึกษา แนะนำ และการพิจารณาอนุญาต อนุมัติด้านสิทธิประโยชน์แก่ผู้ประกอบการ
- 3) งานบริหารงานทั่วไป มีหน้าที่รับผิดชอบงานธุรการ ดูแลด้านการรับ-ส่งหนังสือ ร่างโต้ตอบหนังสือ จัดพิมพ์ ลงรับ-ส่งหนังสือ งานพัสดุ ดูแลการเบิก-จ่ายวัสดุสำนักงาน กำกับควบคุมการเตรียมเรื่องและเตรียมการสำหรับการประชุม การบันทึกเรื่องเสนอที่ประชุม การทำรายงานการประชุมและรายงานอื่นๆ การทำเรื่อง

ติดต่อกับหน่วยงานและบุคคลต่างๆ งานกิจกรรมหรือชุมชนสัมพันธ์ ปฏิบัติงานร่วมกับหรือสนับสนุนการปฏิบัติงานของส่วนงานอื่นที่เกี่ยวข้องหรือที่ได้รับมอบหมาย

- 4) **งานอนุมัติ อนุญาตกำกับดูแลสิ่งแวดล้อมและความปลอดภัย** มีหน้าที่รับผิดชอบให้บริการด้านการพิจารณา การใช้ที่ดิน การก่อสร้าง การตัดแปลง รื้อถอน เคลื่อนย้าย และใช้หรือเปลี่ยนการใช้อาคาร การตั้งโรงงาน การประกอบกิจการโรงงานและการประกอบกิจการอื่นในนิคมอุตสาหกรรมบ้านหว้า กำกับดูแลด้านสิ่งแวดล้อมและความปลอดภัย ให้ปฏิบัติตามหลักเกณฑ์และกฎหมายที่เกี่ยวข้อง
- 5) **งานบัญชีและการเงิน** มีหน้าที่รับผิดชอบในการรักษาเงิน การควบคุมการเบิกจ่ายงบประมาณ จัดทำบัญชีเกี่ยวกับด้านการเงิน รับ-จ่าย ด้านการเงินทั้งหมดของสำนักงานนิคมอุตสาหกรรมบ้านหว้า

หน้าที่ความรับผิดชอบของผู้พัฒนา (บริษัท ไทยอินดัสเตรียล เอสเตท จำกัด)

- 1) **ผู้จัดการทั่วไป** มีหน้าที่ความรับผิดชอบการบริหารองค์กร การวางแผน การควบคุมตัดสินใจธุรกิจขององค์กร
- 2) **ผู้จัดการฝ่ายสาธารณูปโภคและการตลาด** มีหน้าที่บริหารจัดการระบบสาธารณูปโภค ส่วนบริหาร ส่วนการตลาด ส่วนพัฒนาธุรกิจ และส่วนปฏิบัติการ
- 3) **ผู้จัดการส่วนบริหารและการตลาด** มีหน้าที่ความรับผิดชอบด้านการบริหารจัดการ ดูแลงานบุคคล งานธุรการ งานบัญชีและการเงิน งานจัดซื้อ บริหารและให้บริการไทยประชารัฐพาร์ทเมนท์
- 4) **ผู้จัดการส่วนพัฒนาธุรกิจ** มีหน้าที่ความรับผิดชอบด้านการพัฒนาธุรกิจ การวางแผนและกำหนดทิศทางหน่วยธุรกิจที่อยู่ในความรับผิดชอบ การติดต่อประสานงาน ดูแลเรื่องการบริหารโครงการวิจัยภาพรวมจัดทำรายงานที่เกี่ยวข้อง เช่น การวิเคราะห์ลูกค้า แนวโน้มธุรกิจเทคโนโลยี การประเมินความเป็นไปได้ทางธุรกิจของโครงการเบื้องต้น พัฒนาธุรกิจตามที่ได้รับมอบหมาย โดยเฉพาะงานด้านการวิเคราะห์ข้อมูลการตลาดเทคโนโลยีที่เกี่ยวข้อง
- 5) **ผู้จัดการส่วนปฏิบัติการ** มีหน้าที่ความรับผิดชอบ ด้านการบริหารจัดการและการควบคุมดูแล งานด้านวิศวกรรมโยธา เครื่องกล งานซ่อมบำรุง ระบบสาธารณูปโภค การเตรียมความพร้อมเพื่อโต้ตอบสถานการณ์ฉุกเฉิน งานควบคุมคุณภาพ วิทยาศาสตร์สิ่งแวดล้อมและความปลอดภัย

บทที่ 2

วิสัยทัศน์ วัตถุประสงค์ และขอบเขตในการป้องกันและบรรเทาภัย

ตามที่การนิคมอุตสาหกรรมแห่งประเทศไทย (กนอ.) ได้รับมอบหมายจากรัฐบาลให้ทำหน้าที่จัดตั้งนิคมอุตสาหกรรม เพื่อเป็นการส่งเสริมการลงทุนด้านอุตสาหกรรมของประเทศ นอกจากนี้ยังมีหน้าที่ในการกำกับดูแลให้โรงงาน/สถานประกอบการต่างๆ ที่ตั้งอยู่ในพื้นที่นิคมฯ ทั้งในด้านความปลอดภัย ผลกระทบต่อประชาชนและสิ่งแวดล้อม ควบคู่กับการทำธุรกิจ โดยในปัจจุบันได้มีการขยายโรงงานเป็นจำนวนมาก ประกอบกับสถานการณ์ปัจจุบันมีความเสี่ยงต่อการเกิดเหตุการณ์ที่ไม่คาดคิดทั้งที่เป็นเหตุการณ์จากภัยพิบัติธรรมชาติหรือเหตุการณ์ความรุนแรงที่มนุษย์สร้างขึ้น การเตรียมความพร้อมจึงมีความสำคัญและจำเป็นอย่างยิ่งที่จะป้องกันและควบคุมปัญหาในด้านต่างๆ ที่อาจเกิดขึ้นจากสถานการณ์ที่ไม่แน่นอน ซึ่งมีผลกระทบต่อการทำงานของนิคมอุตสาหกรรม ดังนั้น การจัดทำแผนป้องกันและบรรเทาภัย นิคมอุตสาหกรรมบ้านหว้า(ไฮเทค) จะเป็นเครื่องมือในการดำเนินงานโดยมีการเชื่อมโยงระหว่างแผนฯ ฉุกเฉินของโรงงาน/สถานประกอบการ และแผนปฏิบัติการภาวะฉุกเฉินจังหวัดพระนครศรีอยุธยา เพื่อให้เกิดการประสานงาน สื่อสาร และปฏิบัติการได้อย่างมีประสิทธิภาพ

วิสัยทัศน์

เป็นแผนหลักในการป้องกันและบรรเทาภัยของนิคมอุตสาหกรรมบ้านหว้า(ไฮเทค) ที่สามารถนำไปปฏิบัติ เพื่อป้องกันและแก้ไข ลดความเสี่ยงและความสูญเสีย ต่อชีวิตและทรัพย์สินของประชาชน ผู้ประกอบการ และชุมชน ให้มีผลกระทบน้อยที่สุด

วัตถุประสงค์

เพื่อใช้เป็นแนวทางในการบูรณาการ การบริหารจัดการ ประสานความร่วมมือ ของทุกภาคส่วนทั้งผู้ประกอบการ องค์กรภาครัฐ และชุมชน ในการติดตาม ฝ้าระวัง เตรียมความพร้อม ประสานงาน การสั่งการ และการติดต่อสื่อสาร เมื่อเกิดภาวะฉุกเฉินขึ้นในเขตนิคมอุตสาหกรรมบ้านหว้า(ไฮเทค) เพื่อป้องกันและบรรเทาตลอดจนระงับเหตุและการจัดการเหตุการณ์ที่เกิดขึ้นได้อย่างรวดเร็วและมีประสิทธิภาพ รวมทั้งมีแนวทางในการฟื้นฟูสถานการณ์ และการสร้างความต่อเนื่องในการดำเนินธุรกิจของนิคมอุตสาหกรรมบ้านหว้า ได้อย่างเหมาะสม

ขอบเขต

แผนป้องกันและบรรเทาภัยนิคมอุตสาหกรรมบ้านหว้า ฉบับนี้ กำหนดขึ้นเพื่อใช้ในการป้องกันและบรรเทาภัยที่เกิดขึ้นกับสำนักงานนิคมฯ และโรงงานหรือผู้ประกอบการ ที่ดำเนินงานอยู่ในนิคมอุตสาหกรรมบ้านหว้า (ไฮเทค) เท่านั้น

ส่วนที่ 2

กระบวนการป้องกันและบรรเทาภัยด้านสาธารณสุข

บทที่ 3

การป้องกันและบรรเทาภัยจากอัคคีภัย

1. บทนำ

อัคคีภัย เป็นภัยประเภทหนึ่งที่มีโอกาสเกิดขึ้นได้ตลอดเวลาและสามารถเผาผลาญทรัพย์สินให้วอดวายได้ในชั่วระยะเวลาไม่กี่ชั่วโมง ก่อให้เกิดความสูญเสียต่อชีวิต ทรัพย์สินของพนักงาน ประชาชน โรงงานอุตสาหกรรม นิคมอุตสาหกรรม และเศรษฐกิจโดยรวมของประเทศ ซึ่งสาเหตุการเกิดอัคคีภัยส่วนใหญ่เกิดจากความประมาทขาดความระมัดระวัง หรือความพลั้งเผลอ สถานที่ที่เกิดอัคคีภัยส่วนใหญ่มักจะเป็นสถานที่ที่มีการใช้พลังงานไฟฟ้า พลังงานเชื้อเพลิง พลังงานความร้อน และอื่นๆ ที่เอื้อต่อการเกิดอัคคีภัย ดังนั้น การป้องกันและระงับอัคคีภัย จึงมีความสำคัญอย่างยิ่งในการที่จะช่วยลดความสูญเสียในชีวิตและทรัพย์สินของพนักงาน ประชาชน โรงงานอุตสาหกรรม นิคมอุตสาหกรรม และของรัฐที่อาจจะเกิดขึ้นให้น้อยที่สุด

2. วัตถุประสงค์

- 2.1 เพื่อป้องกันและบรรเทาผลกระทบต่อชีวิตและทรัพย์สินที่เกิดจากอัคคีภัย
- 2.2 เพื่อเป็นแนวทางในการเตรียมการป้องกัน และประสานการปฏิบัติงานระหว่างหน่วยงานต่างๆ ที่เกี่ยวข้องเพื่อให้สามารถดำเนินการป้องกันและแก้ไขปัญหาการเกิดอัคคีภัยได้อย่างรวดเร็วและมีประสิทธิภาพ
- 2.3 เพื่อกำหนดหน้าที่ความรับผิดชอบของหน่วยงานที่เกี่ยวข้องและองค์กรเครือข่ายทุกภาคส่วนในการป้องกันและบรรเทาสถานการณ์ฉุกเฉินจากอัคคีภัยให้ชัดเจน บูรณาการร่วมกันเพื่อให้เกิดประสิทธิภาพ

3. นิยามศัพท์

อัคคีภัย หมายถึง ภัยที่เกิดจากไฟ ทำให้เกิดอันตรายและความเสียหายจำนวนมาก ไม่ว่าจะเป็ภัยที่เกิดขึ้นภายในโรงงานหรือภายนอกโรงงาน ซึ่งอยู่ในพื้นที่นิคมอุตสาหกรรมและท่าเรืออุตสาหกรรม

4. กระบวนการปฏิบัติงานตามแผนป้องกันและระงับอัคคีภัย แบ่งเป็น 3 ระยะ ดังนี้

- 4.1 การปฏิบัติก่อนเกิดอัคคีภัย เป็นการดำเนินการต่างๆ เพื่อป้องกันและเตรียมการเผชิญเหตุการณ์อัคคีภัยไว้ล่วงหน้า โดยกำหนดให้มีมาตรการทางการตรวจสอบ อาทิ การประเมินความเสี่ยงของการเกิดอัคคีภัยในนิคมฯ การศึกษาบัญชีรายการสิ่งที่เป็นความเสี่ยงและอันตรายของโรงงาน การตรวจสอบพื้นที่จุดเสี่ยง ระบบความปลอดภัย การตรวจสอบโรงงาน อุปกรณ์และระบบที่เกี่ยวข้องกับการระงับอัคคีภัย อุปกรณ์สื่อสารของนิคมฯ ให้พร้อมใช้งานตลอดเวลา การฝึกซ้อมแผนป้องกันและระงับอัคคีภัย และการรณรงค์ป้องกันการเกิดอัคคีภัย
- 4.2 การปฏิบัติระหว่างเกิดอัคคีภัย เป็นการดำเนินการต่างๆ เพื่อให้การปฏิบัติเมื่อเกิดภัยเป็นไปอย่างมีระบบ มีการกำหนดแนวปฏิบัติระหว่างเกิดอัคคีภัย

4.3 การปฏิบัติหลังเกิดอัคคีภัย เป็นการดำเนินการต่างๆ เพื่อสำรวจรวบรวมข้อมูลความเสียหายที่เกิดขึ้นและฟื้นฟู/ปรับปรุง/แก้ไขพื้นที่ที่ได้รับ ความเสียหายให้กลับคืนสู่สภาพเดิมหรือดีกว่าเดิมโดยเร็วที่สุด

5. ขั้นตอนการปฏิบัติในการป้องกันและระงับอัคคีภัย

5.1 ขั้นตอนการปฏิบัติก่อนเกิดภัยในการป้องกันและลดผลกระทบ

1. มาตรการทางการตรวจสอบ

- ประเมินความเสี่ยงของการเกิดอัคคีภัยในนิคมอุตสาหกรรม
- ศึกษาบัญชีรายการสิ่งที่เป็นความเสี่ยงและอันตรายของโรงงาน เพื่อให้ทราบถึงความเสี่ยงและผลกระทบที่อาจเกิดขึ้นในแต่ละกระบวนการตั้งแต่การขนถ่าย การจัดเก็บวัตถุดิบ กระบวนการผลิตจนถึงผลิตภัณฑ์
- ดำเนินการร่วมกับผู้ประกอบการในการตรวจพื้นที่ โดยเฉพาะจุดเสี่ยงต่อการเกิดอัคคีภัย ตรวจสอบระบบความปลอดภัย และตรวจโรงงานตามแบบตรวจความปลอดภัย Safety Thailand Checklist
- ตรวจสอบอุปกรณ์และระบบที่เกี่ยวข้องกับการระงับอัคคีภัยให้พร้อมใช้งานตลอดเวลา อาทิ
 - รถดับเพลิงและอุปกรณ์ประกอบ เดือนละ 2 ครั้ง (เทศบาลปราสาททอง)
 - ตรวจสอบถังดับเพลิง
 - ตรวจสอบตู้ดับเพลิง
 - ทดสอบสัญญาณแจ้งเหตุฉุกเฉิน
 - ตรวจเช็คอุปกรณ์เครื่องสูบน้ำเสีย
 - ปริมาณและแหล่งน้ำสำรองสำหรับดับเพลิง
- ตรวจสอบอุปกรณ์สื่อสารของนิคมฯ อาทิ โทรศัพท์ วิทยุสื่อสาร CCTV ระบบอินเทอร์เน็ต เป็นต้น ให้พร้อมใช้งานตลอดเวลา

2. มาตรการทางกฎหมาย

- รายงานการวิเคราะห์ความเสี่ยงจากอันตรายที่อาจเกิดจากการประกอบกิจการโรงงานของโรงงาน ความเสี่ยง 12 ประเภท
- ประเมินความเสี่ยงอัคคีภัยและมาตรการป้องกันของโรงงานที่มีความเสี่ยงอัคคีภัยสูงหรือปานกลาง
- ดำเนินการฝึกซ้อมเพื่อทดสอบแผนป้องกันและระงับอัคคีภัย อย่างน้อยปีละ 1 ครั้ง พร้อมทั้งปรับปรุงแผนฯ ให้เป็นปัจจุบัน

3. มาตรการการศึกษาและอบรม

- รวบรวมข้อมูลการเกิดเหตุการณ์อัคคีภัย และทบทวนถึงสาเหตุที่ทำให้เกิดอัคคีภัยที่ผ่านมา
- นำข้อมูลที่รวบรวมได้มาวิเคราะห์เพื่อจัดทำมาตรการป้องกันการเกิดซ้ำ
- จัดอบรมกระบวนการทำงานที่ถูกต้องและปลอดภัย เพื่อให้พนักงานตระหนักเรื่องความปลอดภัย
- จัดอบรมเรื่องการป้องกันและระงับอัคคีภัยเบื้องต้น วิธีการแจ้งเหตุเพลิงไหม้ให้แก่พนักงาน
- สื่อสาร ประชาสัมพันธ์ และรณรงค์โครงการความปลอดภัยร่วมกับผู้ประกอบการในนิคมฯ และในกลุ่มพื้นที่อย่างต่อเนื่อง

- เผยแพร่ความรู้เกี่ยวกับการป้องกันและระงับอัคคีภัยผ่านสื่อต่างๆ ของนิคมฯ อย่างสม่ำเสมอ เพื่อเสริมสร้างจิตสำนึกในการร่วมกันป้องกันและแก้ไขปัญหาอัคคีภัยอย่างจริงจัง

5.2 ขั้นตอนการปฏิบัติขณะเกิดภัย

1. บทบาทของผู้ประกอบการในนิคมฯ

- แจ้งเหตุและรายงานเมื่อเกิดภัยขนาดเล็กระดับโรงงานอุตสาหกรรม/สถานประกอบการ ให้กับเจ้าหน้าที่นิคมฯบ้านห้วย (ไฮเทค) ทราบ ตามช่องทางการสื่อสารที่กำหนด ทันทีเมื่อเกิดเหตุหรือตามผังการสื่อสารและประสานงานตามด้านล่าง

แผนผังการสื่อสารและประสานงานในพื้นที่นิคมอุตสาหกรรมบ้านห้วย (ไฮเทค)

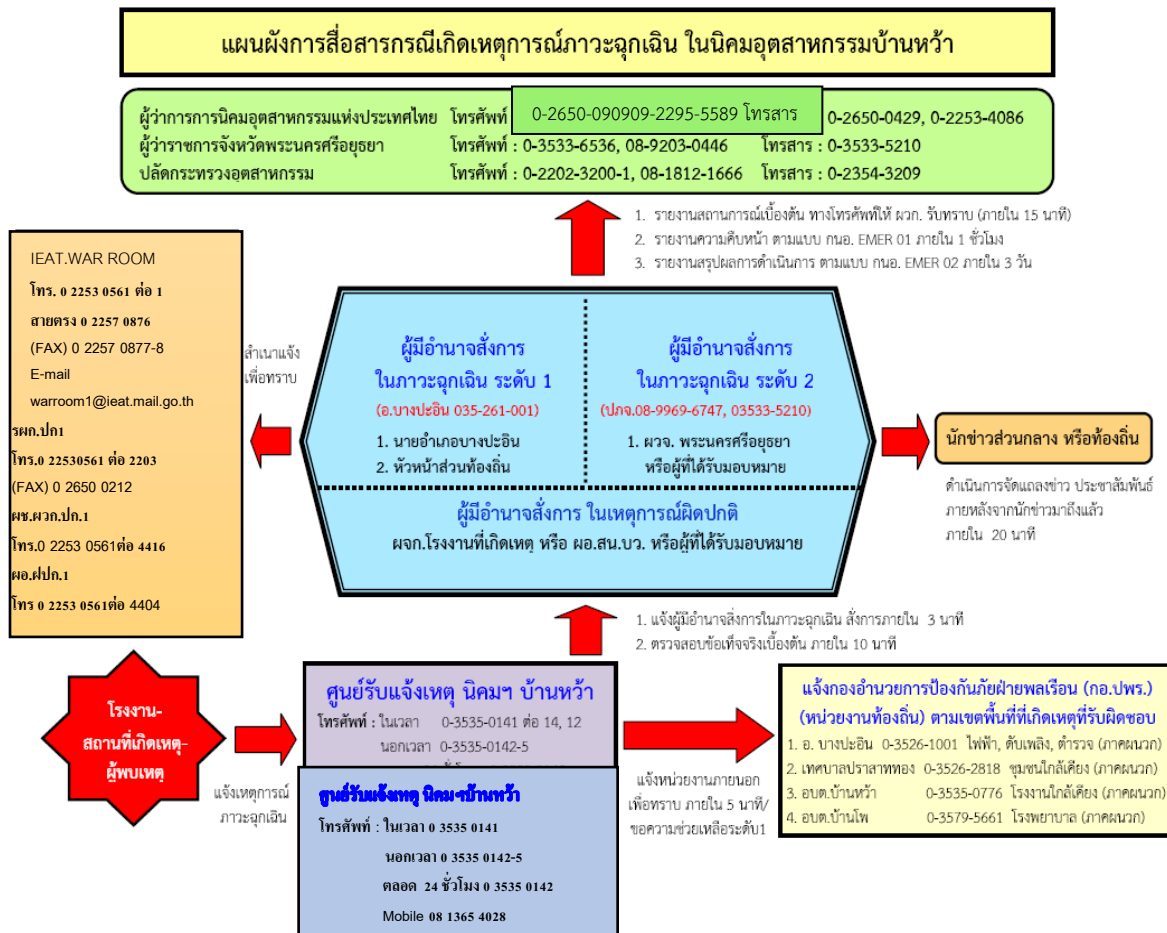

- ควบคุมและระงับเหตุ ผู้ประกอบการหรือผู้รับผิดชอบโรงงาน/สถานประกอบการที่เกิดเหตุ ต้องดำเนินการควบคุม สั่งการในการระงับเหตุฉุกเฉินที่เกิดขึ้นตามแผนฉุกเฉินของโรงงาน เพื่อควบคุมเหตุการณ์ไม่ให้ขยายตัวลุกลามส่งผลกระทบต่อโรงงาน/สถานประกอบการข้างเคียงหรือชุมชน และ

รายงานเหตุการณ์มายังสำนักงานนิคมอุตสาหกรรมบ้านหว้า ที่ศูนย์ควบคุมภาวะฉุกเฉิน (Emergency Center) เป็นระยะๆ ในกรณีที่เหตุการณ์รุนแรงไม่สามารถควบคุมได้ ให้ผู้ประกอบการหรือผู้รับผิดชอบของโรงงาน/สถานประกอบการจัดส่งผู้แทนที่มีอำนาจในการสั่งการหรือตัดสินใจมาประจำยังศูนย์ควบคุมภาวะฉุกเฉิน ของนิคมอุตสาหกรรมบ้านหว้า เพื่อประสานงานในการควบคุมเหตุการณ์ร่วมกับทางนิคมอุตสาหกรรมบ้านหว้า ต่อไป

โครงสร้างแผนปฏิบัติการภาวะฉุกเฉิน ระดับโรงงานอุตสาหกรรม/สถานประกอบการ

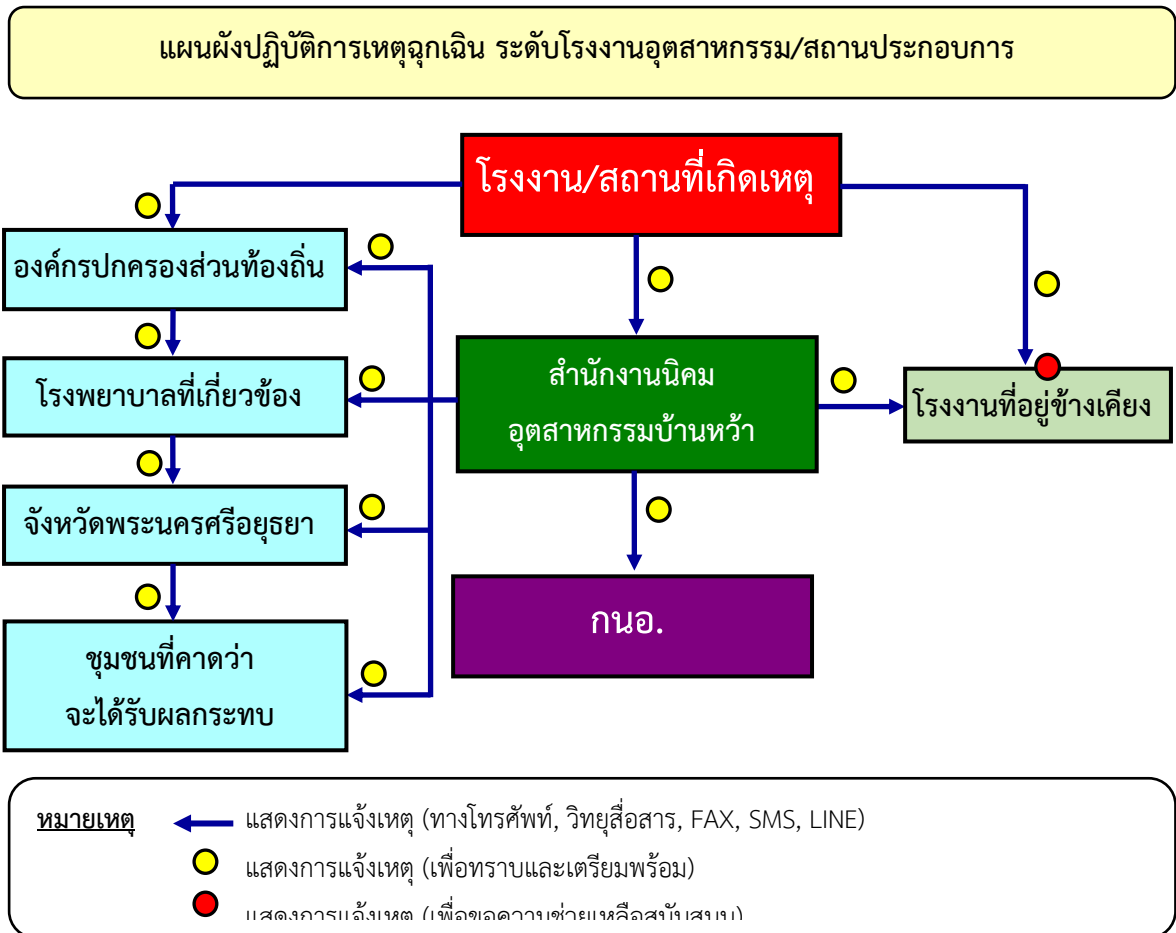

2. บทบาทของนิคมอุตสาหกรรมบ้านหว้า

- เจ้าหน้าที่นิคมฯ ทำหน้าที่รับ-แจ้งเหตุ กรณีเกิดเหตุภาวะฉุกเฉิน และรายงาน ผอ.นิคมฯ ทราบ (เหตุฉุกเฉินระดับโรงงาน/นิคมฯ)
- ผอ.นิคมฯ สั่งการเจ้าหน้าที่ลงพื้นที่เพื่อรวบรวมข้อมูลและบันทึกรายละเอียดของสถานการณ์ ในแบบฟอร์มรายงานเหตุการณ์ภาวะฉุกเฉินเบื้องต้น (Emer.01) ข้อมูลประกอบด้วย
 - สถานที่เกิดเหตุ / ตำแหน่งที่เกิดเหตุ

- ลักษณะเหตุการณ์ที่เกิดขึ้น (ระบุเหตุให้ชัดเจน เช่น ไฟไหม้ สารเคมีรั่วไหล ระเบิด เป็นต้น)
 - ความรุนแรงและผลกระทบ (ผู้บาดเจ็บ ผลกระทบต่อสิ่งแวดล้อม ความเสียหายเบื้องต้น)
 - สภาพอากาศและทิศทางลม
 - ความต้องการความช่วยเหลือ/สนับสนุน เช่น รถดับเพลิง ทีมกู้ภัยสารเคมี เป็นต้น
- ผอ.นิคมฯ สื่อสารเหตุการณ์ไปยังผู้เกี่ยวข้อง ได้แก่
 - รายงานเหตุการณ์ รผก.ปค1 เพื่อทราบข้อมูลและยกระดับสถานการณ์
 - แจ้ง ศปก.กนอ. เพื่อทราบข้อมูลและการยกระดับสถานการณ์ พร้อมทั้งขอรับการสนับสนุนข้อมูลและอุปกรณ์ต่างๆ ตามการร้องขอของนิคมฯ
 - แจ้ง ผู้ประกอบการในพื้นที่นิคมฯ เพื่อทราบและเตรียมความพร้อม
 - แจ้ง หน่วยงานท้องถิ่นที่อยู่ในพื้นที่ใกล้เคียง เพื่อทราบและเตรียมความพร้อม
 - ผอ.นิคมฯ สั่งการเจ้าหน้าที่นิคมฯ ลงพื้นที่เพื่อติดตามสถานการณ์และรายงานผู้เกี่ยวข้องทราบ
 - ผอ.นิคมฯ หรือผู้ที่ได้รับมอบหมายสั่งการผู้เกี่ยวข้องเปิดศูนย์ปฏิบัติการควบคุมภาวะฉุกเฉิน (Emergency Center) เพื่อทำหน้าที่รวบรวมข้อมูลข่าวสาร ติดตามเฝ้าระวังสถานการณ์และรายงานสถานการณ์ให้ผู้เกี่ยวข้องทราบเป็นระยะๆ และทำหน้าที่ร่วมกับผู้พัฒนา บริษัท ไทยอินดัสเตรียล เอสเตท จำกัด ในฐานะผู้อำนวยการควบคุมภาวะฉุกเฉิน (Emergency Director: ED)
 - ในกรณีที่เหตุการณ์รุนแรงไม่สามารถควบคุมได้ ให้ ED นิคมอุตสาหกรรมบ้านหว้าแจ้งท้องถิ่นเพื่อขอรับการสนับสนุน และเรียนเชิญผู้อำนวยการท้องถิ่น (นายกเทศมนตรี/นายอำเภอ) ทำหน้าที่บัญชาการเหตุการณ์ (**ภาวะฉุกเฉินระดับที่ 1 ตามแผน ปก.ชาติ**)
 - เมื่อผู้อำนวยการท้องถิ่นบัญชาการเหตุการณ์แล้ว ให้การปฏิบัติเป็นไปตามอำนาจหน้าที่ตามกฎหมายของหน่วยงานที่เกี่ยวข้อง
 - ED นิคมอุตสาหกรรมบ้านหว้า ทำหน้าที่สนับสนุนข้อมูลพื้นที่ต่อผู้บัญชาการเหตุการณ์
 - ED นิคมอุตสาหกรรมบ้านหว้า ทำหน้าที่สนับสนุนการจัดตั้งสถานที่ตั้งศูนย์อำนวยการเฉพาะกิจหรือศูนย์อำนวยการร่วมในภาวะฉุกเฉินจังหวัด โดยอาจพิจารณาใช้สถานที่ อาทิ นิคมอุตสาหกรรมบ้านหว้า สำนักงานเทศบาลเขตพื้นที่ หรือศาลากลางจังหวัด และสถานที่อื่นที่พิจารณาแล้วเห็นว่าปลอดภัย
 - ผอ.นิคมฯ ประสานงานกับ ศปก.กนอ. ในการให้ข้อมูลในพื้นที่เพื่อดำเนินการจัดเตรียมข่าวสารสำหรับประชาสัมพันธ์ให้กระทรวงอุตสาหกรรม และหน่วยงานที่เกี่ยวข้องทราบเป็นระยะๆ

โครงสร้างแผนปฏิบัติการภาวะฉุกเฉิน นิคมอุตสาหกรรมบ้านหว้า (นิคมฯ สามารถจัดการเองได้)

แผนผังปฏิบัติการเหตุฉุกเฉิน นิคมอุตสาหกรรมบ้านหว้า (นิคมฯ สามารถจัดการเองได้)

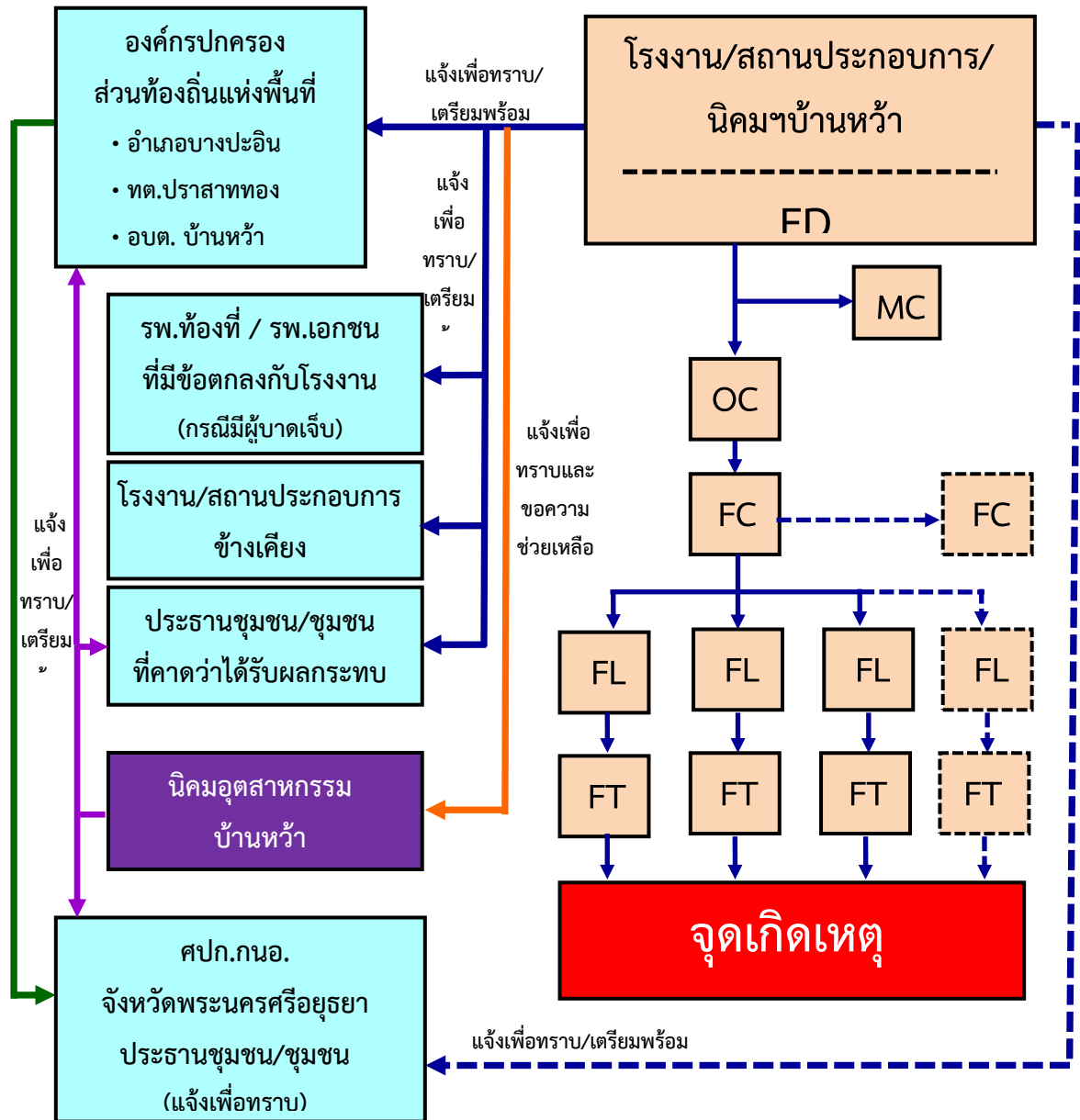

โครงสร้างแผนปฏิบัติการภาวะฉุกเฉิน นิคมอุตสาหกรรมบ้านหว้า (ระดับ 1, 2,.....)

แผนผังปฏิบัติการเหตุฉุกเฉิน นิคมอุตสาหกรรมบ้านหว้า (ระดับ 1, 2,.....)

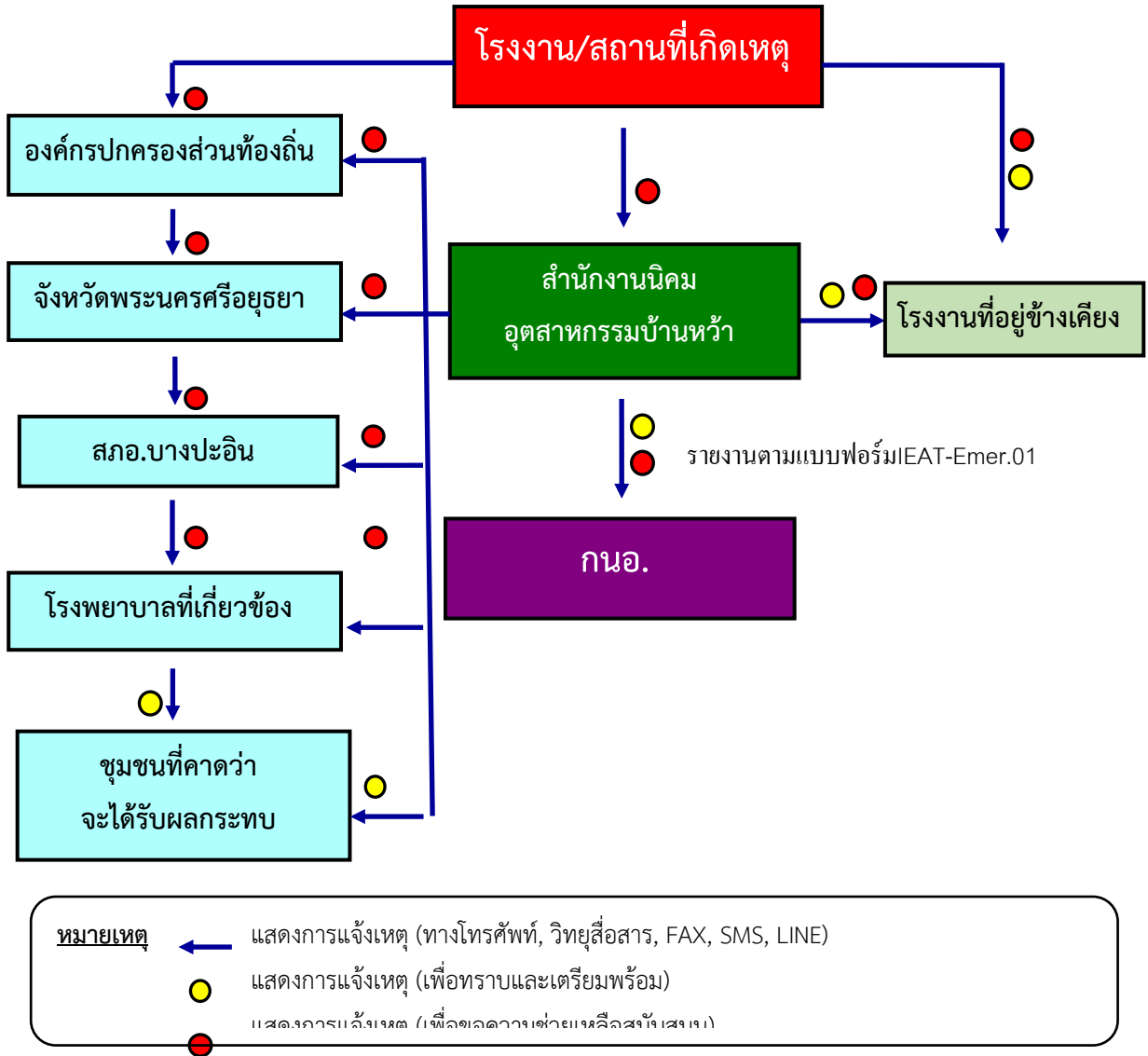

บทบาทหน้าที่และความรับผิดชอบ ดังนี้

2.1) ผู้อำนวยการควบคุมภาวะฉุกเฉิน : ED (Emergency Director)

- (1) เป็นผู้มีอำนาจสูงสุดในการอำนวยการระงับเหตุฉุกเฉินที่ Emergency Center ประเมินสถานการณ์ ระดับความเสี่ยง และวางแผนกำหนดยุทธศาสตร์ในการระงับเหตุ ดังนี้
 - สร้างความปลอดภัยให้กับพนักงาน
 - ลดความรุนแรงของเหตุการณ์ โดยให้มีความสูญเสียน้อยที่สุด
 - ควบคุมไม่ให้มีการทำลายสภาพแวดล้อม และส่งผลกระทบต่อชุมชน

- (2) กำกับ ดูแล และสนับสนุนการระงับเหตุ ทั้งทางด้านกำลังคน วัสดุอุปกรณ์ และปัจจัยสำคัญอื่นๆ
- (3) พิจารณาระดับของเหตุฉุกเฉินและขอความช่วยเหลือจากภายนอก
- (4) รายงานสถานการณ์เหตุฉุกเฉินที่เกิดขึ้นให้ ผู้บริหารของการนิคมฯ และหน่วยงานราชการในพื้นที่
- (5) ตัดสินใจยกเลิกภาวะฉุกเฉิน เมื่อเห็นว่าสามารถควบคุมเหตุการณ์ได้
- (6) ให้ข้อมูลข่าวสารเกี่ยวกับเหตุการณ์เบื้องต้นแก่สื่อมวลชน หน่วยงานราชการและชุมชน
- (7) สั่งการให้ดำเนินการตรวจสอบความเสียหาย สอบสวนหาสาเหตุของอุบัติเหตุ และกำหนดมาตรการป้องกันเบื้องต้น

2.2) ผู้ประสานงาน : MC (Mutual Aid Coordinator)

- (1) รายงานตัวต่อ ED ที่ Emergency Center
- (2) รวบรวมข้อมูลเกี่ยวกับเหตุการณ์ที่เกิดขึ้น การดำเนินการแก้ไขเหตุการณ์ ผลกระทบที่อาจเกิด รายงานต่อ ED
- (3) ประสานงานการสนับสนุน กำลังพล เครื่องมือเครื่องใช้ และวัสดุอุปกรณ์ต่างๆ จากศูนย์ควบคุมภาวะฉุกเฉินของนิคมอุตสาหกรรมบ้านหว้า และโรงงานที่เกิดเหตุ กำหนด/จัดพื้นที่ เพื่อเป็นจุดรวมทรัพยากร
- (4) ติดตามความคืบหน้าในการดำเนินการตามคำสั่งและรายงานการปฏิบัติให้ ED รับทราบเป็นระยะ

2.3) หัวหน้าทีมระงับเหตุ (Response Team)

- (1) OC, FC นิคมอุตสาหกรรมบ้านหว้า เดินทางไปยังจุดเกิดเหตุเพื่อประเมินสถานการณ์ (Size Up) เหตุการณ์ ความรุนแรงและผลกระทบ
- (2) สั่งการ และควบคุมการช่วยชีวิตผู้ที่ได้รับบาดเจ็บ
- (3) เลือกลักษณะ และวิธีการระงับเหตุร่วมกับผู้รับผิดชอบของโรงงานที่เกิดเหตุหรือผู้รับมอบหมาย
- (4) วางแผน และควบคุมให้มีการใช้ทรัพยากรในการระงับเหตุอย่างเหมาะสม เช่น กำลังคน สารดับเพลิง น้ำดับเพลิง โฟม ฯลฯ รวมถึงการจัดเตรียมเพื่อสนับสนุนการปฏิบัติการของทีมดับเพลิง
- (5) รายงานสถานการณ์/ประเมินสถานการณ์จากจุดเกิดเหตุให้ ED ทราบเป็นระยะ พร้อมความช่วยเหลือที่ต้องการ
- (6) ประสานงานการควบคุมเหตุการณ์ร่วมกับหัวหน้าหน่วยดับเพลิงที่มาจากภายนอก
- (7) ตรวจสอบและยืนยันการควบคุมเหตุการณ์กับผู้ปฏิบัติงาน เพื่อให้มั่นใจเหตุการณ์สงบแล้ว เพื่อแจ้ง ED ขอยกเลิกภาวะฉุกเฉิน

2.4) ทีมสื่อสารและประสานงาน (Communication Team)

- (1) รายงานตัวต่อ ED ที่ Emergency Center
- (2) จัดให้มีอุปกรณ์สำนักงาน อุปกรณ์สื่อสาร ของ Emergency Center ให้เพียงพอ เหมาะสมและพร้อมใช้งาน เช่น โทรศัพท์ แฟกซ์ วิทยุสื่อสาร CCTV
- (3) ทำหน้าที่ในการแจ้งเหตุ ติดต่อ ประสานงานกับหน่วยงานต่างๆ รวมถึงการบันทึกเหตุการณ์ต่างๆ
- (4) รายงานผลการดำเนินงานให้ ED รับทราบอย่างสม่ำเสมอ

- (5) บันทึกเหตุการณ์ต่างๆ ทั้งหมดที่เกิดขึ้นลงในสมุดบันทึก

2.5) ทีมประชาสัมพันธ์ (CSR Team)

- (1) รายงานตัวต่อ ED ที่ Emergency Center
- (2) รวบรวมข้อมูลทั้งหมดเกี่ยวกับเหตุการณ์ที่เกิดขึ้น และส่งให้ ศปก.กนอ. เพื่อจัดเตรียมออกแถลงการณ์ ฉบับแรก (Press Release) สำหรับการให้ชี้แจงข้อมูล
- (3) ติดตามข่าวสาร และวิเคราะห์สถานการณ์ด้านข่าวสาร เพื่อประเมินผลกระทบด้านภาพลักษณ์ ตลอดจนวางแผนการสื่อสารเพื่อสร้างความเข้าใจกับสื่อมวลชน และสาธารณชน
- (4) ให้การต้อนรับข้าราชการ ผู้สื่อข่าว และบุคคลภายนอก ให้อยู่ในบริเวณที่กำหนดและชี้แจงเหตุการณ์เบื้องต้นให้รับทราบ
- (5) ประสานงานกับทีมประชาสัมพันธ์ของโรงงานที่เกิดเหตุและผู้เกี่ยวข้องร่วมแถลงข่าว ต่อสื่อมวลชนโดยกำหนดเนื้อหา และประเด็นในการแถลงข่าวให้ผู้มีหน้าที่ในการ แถลงข่าว

2.6) ทีมสนับสนุน (Support Team)

- (1) รายงานตัวต่อ ED ที่ Emergency Center
- (2) เตรียมความพร้อมอุปกรณ์สำนักงาน เช่น บอร์ด โต๊ะ เก้าอี้ใน Emergency Center พร้อมใช้งาน
- (3) จัดพนักงานเพื่อสนับสนุนงานด้านธุรการใน Emergency Center
- (4) จัดเตรียมรถยนต์พร้อมพนักงานขับรถ เพื่อสนับสนุนงานของ Emergency Center
- (5) จัดหาเสบียงอาหาร น้ำดื่มและอุปกรณ์ เครื่องใช้ที่จำเป็น
- (6) จัดเตรียมสถานที่ ห้องพักรับรอง สำหรับเจ้าหน้าที่ สื่อมวลชนหรือชุมชน รวมถึงสถานที่อพยพ

2.7) ทีม Utility (Utility Team)

- (1) รายงานตัวต่อ ED ที่ Emergency Center
- (2) จัดเจ้าหน้าที่สนับสนุนการซ่อมบำรุงฉุกเฉินในด้านต่างๆ ได้แก่ เครื่องกล ไฟฟ้า โยธา
- (3) จัดเจ้าหน้าที่สนับสนุนการจ่ายน้ำสำรองในการดับเพลิง การระบายน้ำ และการควบคุมน้ำเสีย
- (4) จัดให้มีวัสดุ/อุปกรณ์เพื่อใช้ป้องกันหรือลดผลกระทบสิ่งแวดล้อม
- (5) สนับสนุนด้านการซ่อมแซม แก๊ส หรือก่อสร้างฉุกเฉิน ตามที่มีการร้องขอ
- (6) สำนวความเสียหายและประเมินระยะเวลาการฟื้นคืนกลับหลังภาวะฉุกเฉิน รายงานต่อ ED
- (7) ดำเนินฟื้นฟูภายหลังเกิดเหตุฉุกเฉิน และรายงานผล ตามแบบฟอร์มรายงานเหตุการณ์ภาวะฉุกเฉิน (Emer.02)

5.3 ขั้นตอนการปฏิบัติหลังเกิดภัย

การจัดการหลังเกิดภัยเป็นการฟื้นฟูบูรณะภายหลังที่ภัยได้ยุติหรือผ่านพ้นไปแล้ว เป็นการดำเนินการทั้งปวง เพื่อช่วยเหลือผู้ประสบภัย เป็นหน้าที่ของนิคมอุตสาหกรรมบ้านหว้า ที่ต้องดำเนินการประสานงานกับหน่วยงานต่างๆ ทั้งภาครัฐและเอกชนเพื่อสร้างขวัญและกำลังใจของประชาชนผู้ประสบภัยให้กลับคืนสู่สภาพปกติ และเป็นการฟื้นฟูบูรณะพื้นที่ประสบภัยให้กลับสู่สภาพเดิมโดยเร็ว

ขั้นตอนการให้การฟื้นฟูผู้ประสบภัยความช่วยเหลือและฟื้นฟูบูรณะ ดังนี้

- 1) ประสานกับโรงงานในนิคมฯ ในการสำรวจและประเมินความเสียหายพื้นที่และแจ้งต่อสำนักงานนิคมฯ
- 2) ประสานหน่วยงานฟื้นฟูบูรณะสำรวจความเสียหายด้านสิ่งก่อสร้าง อาคารสถานที่ต่างๆ เพื่อทำการซ่อมแซมหรือรื้อถอน รวมทั้งฟื้นฟูและตรวจสอบระบบจัดการสิ่งแวดล้อมในพื้นที่นิคมฯ อาทิ ระบบตรวจวัดคุณภาพอากาศ
- 3) ประสานหน่วยงานในพื้นที่ และโรงงานในนิคมฯ ในการจัดหาที่พักชั่วคราว ดำเนินการฟื้นฟู เยียวยา และให้การช่วยเหลือผู้ที่ได้รับผลกระทบจากอุทกภัยในเบื้องต้น
- 4) ดำเนินการประชาสัมพันธ์ สร้างความเข้าใจ เยี่ยมเยียน พบปะ ช่วยเหลือ สนับสนุนชุมชนที่ได้รับผลกระทบ
- 5) กำกับดูแลให้โรงงานดำเนินการตามแผนป้องกันและบรรเทาภัยจากอัคคีภัย และติดตามเฝ้าระวังอย่างต่อเนื่อง
- 6) ร่วมกับหน่วยงานความปลอดภัยในพื้นที่ในการรักษาความปลอดภัยแก่บุคคล สถานที่ และระบบสาธารณูปโภค
- 7) ติดตามข้อมูลความช่วยเหลือ การติดตามเฝ้าระวัง และการฟื้นฟูบูรณะจากโรงงาน และรายงานต่อผู้มีส่วนเกี่ยวข้อง
- 8) ร่วมกับหน่วยงานในพื้นที่ในการดำเนินการสอบสวนหาสาเหตุของการเกิดอัคคีภัย ด้วยการค้นหาข้อเท็จจริง ให้ข้อมูลที่จำเป็น ตลอดจนข้อมูลเชิงพื้นที่ เพื่อใช้ประกอบการอธิบายถึงสาเหตุของการเกิดอัคคีภัย
- 9) ดำเนินการชี้แจงข้อมูลต่อสื่อมวลชนถึงเหตุการณ์ที่เกิดขึ้น และการดำเนินการต่างๆ
- 10) ศึกษาผลกระทบจากอัคคีภัยที่มีต่อชีวิตและทรัพย์สินในพื้นที่นิคมฯ เพื่อนำไปใช้เป็นข้อมูลในการจัดการภัยในอนาคต

6. การตรวจสอบหาสาเหตุ

ผู้ประกอบการใดที่ก่อให้เกิดภัยและทำให้เกิดผลกระทบเป็นวงกว้าง นิคมอุตสาหกรรมบ้านหว้า จะพิจารณาสั่งการให้ระงับการประกอบกิจการและหยุดกิจกรรมดังกล่าวทันที และดำเนินการตรวจสอบและหาสาเหตุของภัย โดยใช้บุคลากรหรือองค์กรหน่วยงานที่มีประสบการณ์และความชำนาญเป็นที่ยอมรับต่อสาธารณชน ดำเนินการสรุปผลการตรวจสอบและสาเหตุต่อคณะทำงานฯ ที่สำนักงานนิคมอุตสาหกรรมบ้านหว้า จัดตั้งขึ้นซึ่งประกอบด้วย หน่วยงานวิชาการ หน่วยงานท้องถิ่น ผู้แทนชุมชน รวมทั้งมีที่ปรึกษาจากสถาบันต่างๆ ที่มีความเชี่ยวชาญเฉพาะด้าน เป็นผู้พิจารณา

บทที่ 4

การป้องกันและบรรเทาภัยจากอุบัติเหตุ (สารเคมีและวัตถุอันตราย)

1. บทนำ

การพัฒนาของภาคอุตสาหกรรมของประเทศได้เติบโตอย่างต่อเนื่อง ส่งผลให้เกิดการผลิตและการนำเข้าสารเคมีและวัตถุอันตรายต่างๆ เข้ามาใช้ในประเทศเป็นจำนวนมาก ปัญหาหนึ่งที่หลีกเลี่ยงไม่ได้คือ การเกิดอุบัติเหตุจากสารเคมีและวัตถุอันตรายทั้งจากภาคอุตสาหกรรมและภาคการขนส่งหลากหลายรูปแบบทั้งการรั่วไหล เพลิงไหม้ และการระเบิด ประกอบกับผู้ประกอบการบางส่วนขาดความรู้ ความเข้าใจ ตลอดจนขาดความระมัดระวัง ในเรื่องความปลอดภัยซึ่งอาจก่อให้เกิดอุบัติเหตุ และนำมาซึ่งความเสียหายต่อชีวิตและทรัพย์สิน ตลอดจนสิ่งแวดล้อมได้ ดังนั้น จำเป็นต้องมีมาตรการป้องกันและมีการเตรียมความพร้อมในการแก้ไขปัญหาอุบัติเหตุจากสารเคมีและวัตถุอันตรายสำหรับการแก้ไขปัญหาจากสารเคมีและวัตถุอันตราย คณะรัฐมนตรีได้ให้ความเห็นชอบแผนยุทธศาสตร์การจัดการสารเคมีแห่งชาติ กระทรวงสาธารณสุข เมื่อวันที่ 9 มกราคม 2550 และกระทรวงทรัพยากรธรรมชาติและสิ่งแวดล้อม โดยกรมควบคุมมลพิษ ได้จัดทำแผนปฏิบัติการฉุกเฉินจากสารเคมีและวัตถุอันตราย เมื่อ พ.ศ. 2550 การนิคมอุตสาหกรรมแห่งประเทศไทยเล็งเห็นถึงความสำคัญในเรื่องดังกล่าว จึงได้จัดทำกรอบแนวทางสำหรับการป้องกันและบรรเทาภัยจากอุบัติเหตุ (สารเคมีและวัตถุอันตราย) ไว้เช่นกัน

2. วัตถุประสงค์

- 2.1 เพื่อป้องกันและบรรเทาผลกระทบต่อชีวิตและทรัพย์สิน ตลอดจนสิ่งแวดล้อมที่เกิดจากอุบัติเหตุ (สารเคมีและวัตถุอันตราย)
- 2.2 เพื่อเป็นแนวทางในการเตรียมการป้องกัน และประสานการปฏิบัติงานระหว่างหน่วยงานต่างๆ ที่เกี่ยวข้องเพื่อให้สามารถดำเนินการป้องกันและแก้ไขปัญหาการเกิดอุบัติเหตุได้อย่างรวดเร็วและมีประสิทธิภาพ
- 2.3 เพื่อกำหนดหน้าที่ความรับผิดชอบของหน่วยงานที่เกี่ยวข้องและองค์กรเครือข่ายทุกภาคส่วนในการป้องกันและบรรเทาสถานการณ์ฉุกเฉินจากอุบัติเหตุ (สารเคมีและวัตถุอันตราย) ให้ชัดเจน บูรณาการร่วมกันเพื่อให้เกิดประสิทธิภาพ

3. นิยามศัพท์

อุบัติเหตุ (สารเคมีและวัตถุอันตราย สารชีวภาพ และสารกัมมันตรังสี) หมายถึง ภัยที่เกิดขึ้นจากการใช้สารเคมี วัตถุอันตราย สารชีวภาพ และสารกัมมันตรังสี ซึ่งก่อให้เกิดอันตรายต่อบุคคล ทรัพย์สินและสิ่งแวดล้อม

ภัยที่เกิดจากสารเคมีและวัตถุอันตราย หมายถึง ภัยที่เกิดจากสารเคมีและวัตถุอันตรายรั่วไหล เพลิงไหม้ และการระเบิด ซึ่งเกี่ยวข้องกับสถานที่ที่มีการเก็บ การใช้ การบรรจุ และการขนส่ง ทั้งที่เคลื่อนที่ได้และเคลื่อนที่ไม่ได้

สารเคมีและวัตถุอันตราย หมายถึง สิ่งที่มีลักษณะอย่างใดอย่างหนึ่ง ดังต่อไปนี้

- (1) **วัตถุที่ระเบิดได้** หมายถึง เป็นสารที่เกิดการระเบิดได้ เมื่อได้รับความร้อน เปลวไฟ ประกายไฟ ถูกกระทบหรือ จู่ตะเอย เช่น กระจกปืน ดินระเบิด ดินปืน ตัวจุดระเบิดพลุ แก๊บ ประทัด ดอกไม้ไฟ เป็นต้น
- (2) **ก๊าซ** หมายถึง ก๊าซที่สามารถติดไฟได้ง่ายเมื่อได้รับความร้อน หรือ เปลวไฟ เช่น ก๊าซหุงต้ม ก๊าซ ไฮโดรเจน ก๊าซบิวเทน เป็นต้น หรือก๊าซที่เมื่อสูดดมกลืนหรือสัมผัสถูกร่างกายแล้ว ทำให้เกิดอันตราย ต่อสุขภาพและอาจเสียชีวิตได้ เช่น ก๊าซคลอรีน ก๊าซแอมโมเนีย เป็นต้น หรือ ก๊าซที่ถูกอัดไว้ในถัง ด้วยความดันสูง เมื่อถูกกระทบอย่างแรงอาจเกิดระเบิดได้ เช่น ก๊าซคาร์บอนไดออกไซด์ ก๊าซ ออกซิเจน เป็นต้น
- (3) **ของเหลวไวไฟ** หมายถึง ของเหลวที่สามารถติดไฟได้ง่ายเมื่อได้รับความร้อนหรือเปลวไฟ เช่น บิวเทน เมทิลแอลกอฮอล์ เอทิลแอลกอฮอล์ น้ำมัน เป็นต้น
- (4) **ของแข็งไวไฟ** หมายถึง สารที่ลุกไหม้ได้ง่ายเมื่อได้รับความร้อนหรือ เปลวไฟ เช่น ไม้ขีดไฟ กำมะถัน ฟอสฟอรัส ลิกไนต์ เป็นต้น หรือสารที่เมื่อถูกน้ำหรือความชื้นจะทำให้เกิดก๊าซไวไฟ ซึ่งลุกไหม้ได้ เช่น แคลเซียมคาร์ไบด์ โซเดียม เป็นต้น
- (5) **สารออกซิไดซ์และสารเปอร์ออกไซด์อินทรีย์** หมายถึง สารที่ตัวเองไม่เกิดการลุกไหม้ แต่ช่วยให้สาร อื่นลุกไหม้ได้โดยสลายตัวให้ก๊าซออกซิเจนออกมา เช่น ปุ๋ยแอมโมเนียมไนเตรท ต่างทับทิม เป็นต้น หรือ สารที่สลายตัวแล้วให้ก๊าซออกซิเจน ซึ่งจะทำให้ตัวเองและสารอื่นเกิดการลุกไหม้ เช่น อะเซทิล เพอร์ออกไซด์ เป็นต้น
- (6) **สารมีพิษและสารติดเชื้อโรค** หมายถึง สารที่เมื่อกิน สัมผัสกับผิวหนัง หรือสูดดมหายใจรับสารนี้แล้ว เป็นอันตรายต่อร่างกายและอาจทำให้เสียชีวิตได้ เช่น พรอท ตะกั่ว แคดเมียม ยาฆ่าแมลง หรือสารที่ ปนเปื้อนกับอาหารแล้วกินเข้าไปจะเป็นอันตราย เช่น สารละลายพลาสติก หรือสารติดเชื้อ ได้แก่ เชื้อจุลินทรีย์ เป็นต้น
- (7) **วัสดุแก๊มอันตราย** หมายถึง ธาตุหรือสารประกอบใดๆ ที่มีองค์ประกอบส่วนหนึ่ง มีโครงสร้างภายใน อะตอมไม่คงตัว และสลายตัวโดยการปลดปล่อยรังสีออกมา เช่น โคบอลต์ -60 เรเดียม -226 เป็นต้น
- (8) **สารกัดกร่อน** หมายถึง สารที่มีคุณสมบัติในการทำลายเนื้อเยื่อของร่างกาย เช่น กรดต่าง เป็นต้น
- (9) **สารหรือวัตถุอื่นที่อาจเป็นอันตรายได้** หมายถึง สารที่ไม่ได้จัดอยู่ในประเภทใดใน 8 ประเภท ข้างต้น แต่สามารถก่อให้เกิดอันตรายได้ เช่น สารคลอโรฟลูออโรคาร์บอน (CFC) เป็นต้น

4. กระบวนการปฏิบัติงานตามแผนป้องกันและระงับอุบัติเหตุ (สารเคมีและวัตถุอันตราย) แบ่งเป็น 3 ระยะ คือ

4.1 การปฏิบัติก่อนเกิดอุบัติเหตุ เป็นการดำเนินการต่างๆ เพื่อป้องกันและเตรียมการเผชิญเหตุการณ์อุบัติเหตุไว้ ล่วงหน้า โดยกำหนดให้มีมาตรการทางการตรวจสอบ อาทิ การประเมินความเสี่ยงของการเกิดอุบัติเหตุในนิคมฯ การศึกษาบัญชีรายการสารเคมีและวิธีการจัดการสารเคมีที่เป็นความเสี่ยงและอันตรายของโรงงาน การตรวจสอบ พื้นที่จุดเสี่ยง ระบบความปลอดภัย การตรวจสอบโรงงาน อุปกรณ์และระบบที่เกี่ยวกับการระงับอุบัติเหตุ อุปกรณ์ สื่อสารของนิคมฯ ให้พร้อมใช้งานตลอดเวลา การฝึกซ้อมแผนป้องกันและระงับอุบัติเหตุ และการรณรงค์ป้องกัน การเกิดอุบัติเหตุ

4.2 การปฏิบัติระหว่างเกิดอุบัติเหตุ เป็นการดำเนินการต่างๆ เพื่อให้การปฏิบัติเมื่อเกิดภัยเป็นไปอย่างมีระบบ มีการกำหนดแนวปฏิบัติระหว่างเกิดอุบัติเหตุ

4.3 การปฏิบัติหลังเกิดอุบัติเหตุ เป็นการดำเนินการต่างๆ เพื่อสำรวจรวบรวมข้อมูลความเสียหายที่เกิดขึ้นและฟื้นฟู/ปรับปรุง/แก้ไขพื้นที่ที่ได้รับ ความเสียหายให้กลับคืนสู่สภาพเดิมหรือดีกว่าเดิมโดยเร็วที่สุด

5. ขั้นตอนการปฏิบัติในการป้องกันและระงับอุบัติเหตุ

5.1 ขั้นตอนการปฏิบัติก่อนเกิดภัยในการป้องกันและลดผลกระทบ

1. มาตรการทางการตรวจสอบ

- ประเมินความเสี่ยงของการเกิดอุบัติเหตุในพื้นที่นิคมอุตสาหกรรม
- ศึกษาบัญชีรายการสารเคมีและวิธีการจัดการสารเคมีที่เป็นความเสี่ยงและอันตรายของโรงงาน เพื่อให้ทราบถึงความเสี่ยงและผลกระทบที่อาจเกิดขึ้นในแต่ละกระบวนการตั้งแต่การขนถ่าย การจัดเก็บวัตถุดิบ กระบวนการผลิต จนถึงผลิตภัณฑ์
- ดำเนินการร่วมกับผู้ประกอบการในการตรวจพื้นที่ โดยเฉพาะจุดเสี่ยงต่อการเกิดอุบัติเหตุ สารเคมีหก รั่วไหล ตรวจสอบระบบความปลอดภัย และตรวจโรงงานตามแบบตรวจความปลอดภัย Safety Thailand Checklist
- ตรวจสอบอุปกรณ์และระบบที่เกี่ยวข้องกับการระงับอัคคีภัย (กรณีสารเคมีหกรั่วไหลและเกิดไฟไหม้) ให้พร้อมใช้งานตลอดเวลา อาทิ
 - รถดับเพลิงและอุปกรณ์ประกอบ เดือนละ 2 ครั้ง
 - ตรวจสอบถังดับเพลิง
 - ตรวจสอบตู้ดับเพลิง
 - ทดสอบสัญญาณแจ้งเหตุฉุกเฉิน ตรวจเช็คอุปกรณ์เครื่องสูบน้ำเสีย ปริมาณและแหล่งน้ำสำรองสำหรับดับเพลิง
- ตรวจสอบอุปกรณ์สื่อสารของนิคมฯ อาทิ วิทยุสื่อสาร VDO Conference ระบบอินเทอร์เน็ต เป็นต้น ให้พร้อมใช้งานตลอดเวลา

2. มาตรการทางกฎหมาย

- รายงานการวิเคราะห์ความเสี่ยงจากอันตรายที่อาจเกิดจากการประกอบกิจการโรงงานของโรงงาน ความเสี่ยง 12 ประเภท
- ประเมินความเสี่ยงอุบัติเหตุและมาตรการป้องกันของโรงงานที่มีความเสี่ยงอุบัติเหตุสูงหรือปานกลาง
- ดำเนินการฝึกซ้อมเพื่อทดสอบแผนป้องกันและระงับอุบัติเหตุ อย่างน้อยปีละ 1 ครั้ง พร้อมทั้งปรับปรุงแผนฯ ให้เป็นปัจจุบัน

3. มาตรการการศึกษาและอบรม

- รวบรวมข้อมูลการเกิดเหตุการณ์อุบัติเหตุ และทบทวนถึงสาเหตุที่ทำให้เกิดอุบัติเหตุที่ผ่านมา
- นำข้อมูลที่รวบรวมได้มาวิเคราะห์เพื่อจัดทำมาตรการป้องกันการเกิดซ้ำ
- จัดอบรมกระบวนการทำงานที่ถูกต้องและปลอดภัย เพื่อให้พนักงานตระหนักเรื่องความปลอดภัย

- จัดอบรมเรื่องการป้องกันและระงับอุบัติเหตุเบื้องต้น วิธีการแจ้งเหตุเพลิงไหม้ให้แก่พนักงาน
- สื่อสาร ประชาสัมพันธ์ และรณรงค์โครงการความปลอดภัยร่วมกับผู้ประกอบการในนิคมฯ และในกลุ่มพื้นที่อย่างต่อเนื่อง
- เผยแพร่ความรู้เกี่ยวกับการป้องกันและระงับอุบัติเหตุผ่านสื่อต่างๆ ของนิคมฯ อย่างสม่ำเสมอ เพื่อเสริมสร้างจิตสำนึกในการร่วมกันป้องกันและแก้ไขปัญหาอัคคีภัยอย่างจริงจัง

5.2 ขั้นตอนการปฏิบัติขณะเกิดภัย

1. บทบาทของผู้ประกอบการในนิคมฯ

- แจ้งเหตุและรายงานเมื่อเกิดภัยขนาดเล็กระดับโรงงานอุตสาหกรรม/สถานประกอบการ ให้กับเจ้าหน้าที่นิคมฯ บ้านหว่า ทราบ ตามช่องทางการสื่อสารที่กำหนด ทันทีเมื่อเกิดเหตุหรือตามผังการสื่อสารและประสานงานตามด้านล่าง

แผนผังการสื่อสารและประสานงานในพื้นที่นิคมอุตสาหกรรมบ้านหว่า

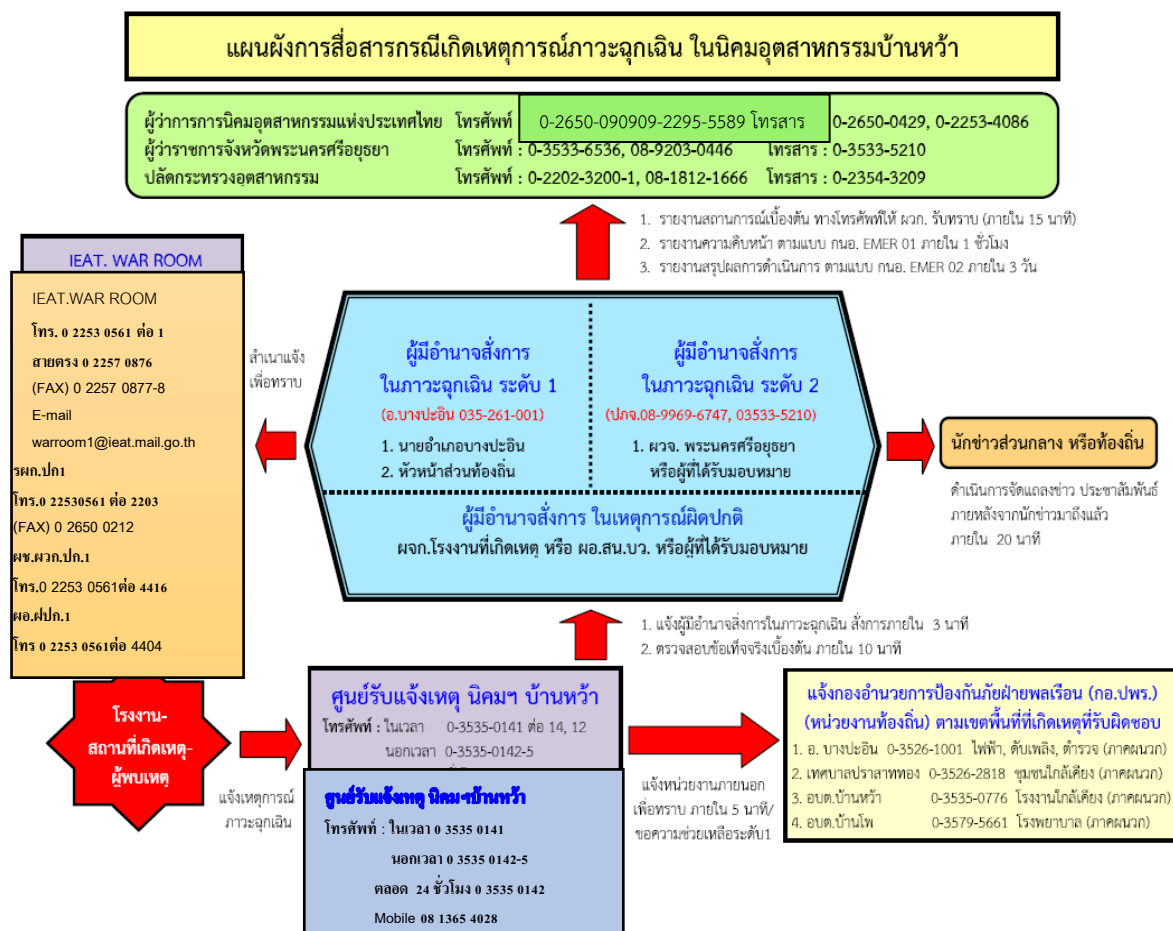

- ควบคุมและระงับเหตุ ผู้ประกอบการหรือผู้รับผิดชอบโรงงาน/สถานประกอบการที่เกิดเหตุ ต้องดำเนินการควบคุม สั่งการในการระงับเหตุฉุกเฉินที่เกิดขึ้นตามแผนฉุกเฉินของโรงงาน เพื่อควบคุมเหตุการณ์ไม่ให้ขยายตัวลุกลามส่งผลกระทบต่อโรงงาน/สถานประกอบการข้างเคียงหรือชุมชน และรายงานเหตุการณ์มายังสำนักงานนิคมอุตสาหกรรม..... ที่ศูนย์ควบคุมภาวะฉุกเฉิน (Emergency Center) เป็นระยะๆ ในกรณีที่เหตุการณ์รุนแรงไม่สามารถควบคุมได้ ให้ผู้ประกอบการหรือผู้รับผิดชอบของโรงงาน/สถานประกอบการจัดส่งผู้แทนที่มีอำนาจในการสั่งการหรือตัดสินใจมาประจำยังศูนย์ควบคุมภาวะฉุกเฉิน ของนิคมอุตสาหกรรมบ้านหว้า เพื่อประสานงานในการควบคุมเหตุการณ์ร่วมกับทางนิคมอุตสาหกรรมบ้านหว้าต่อไป

■

โครงสร้างแผนปฏิบัติการภาวะฉุกเฉิน ระดับโรงงานอุตสาหกรรม/สถานประกอบการ

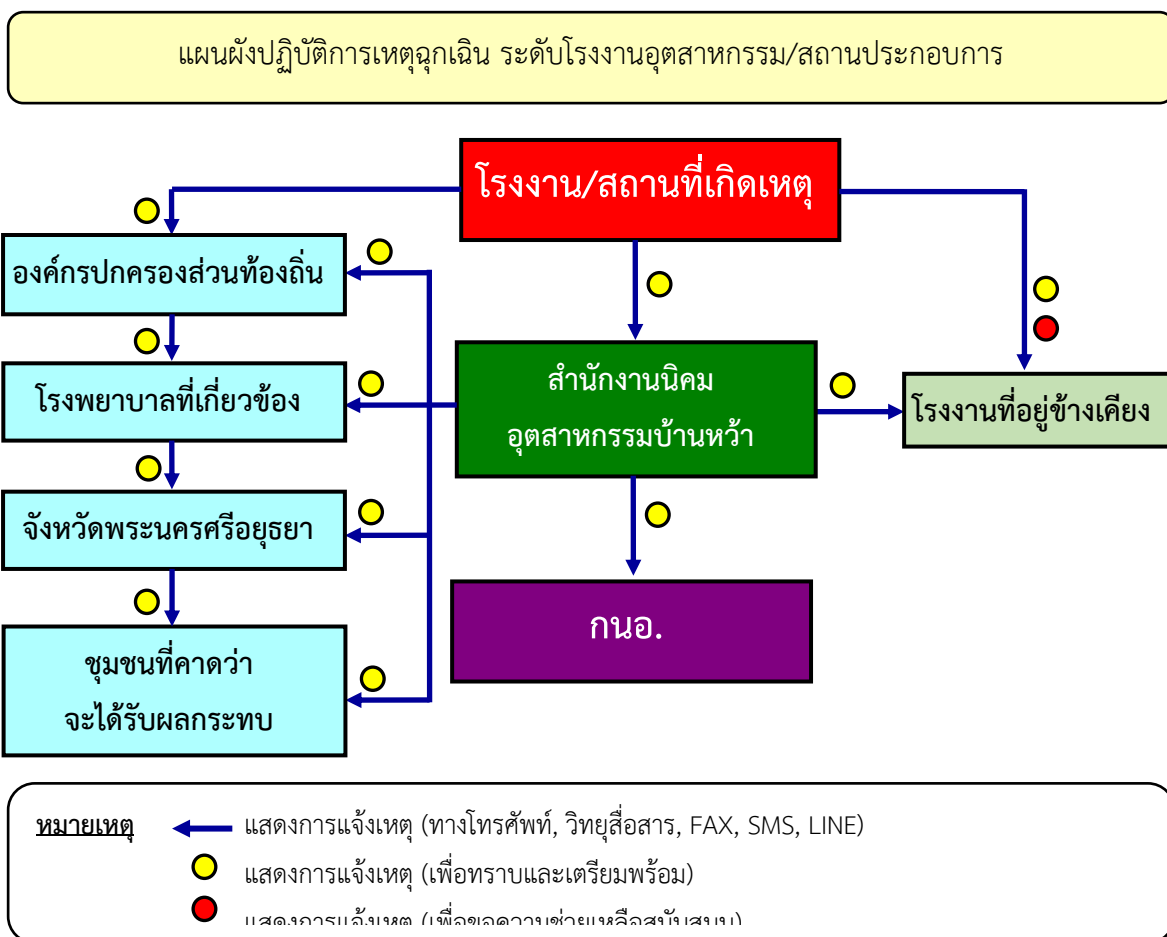

2. บทบาทของนิคมอุตสาหกรรมบ้านหว้า

- เจ้าหน้าที่นิคมฯ ทำหน้าที่รับ-แจ้งเหตุ กรณีเกิดเหตุภาวะฉุกเฉิน และรายงาน ผอ.นิคมฯ ทราบ (เหตุฉุกเฉินระดับโรงงาน/นิคมฯ)
- ผอ.นิคมฯ สั่งการเจ้าหน้าที่ลงพื้นที่เพื่อรวบรวมข้อมูลและบันทึกรายละเอียดของสถานการณ์ ในแบบฟอร์มรายงานเหตุการณ์ภาวะฉุกเฉินเบื้องต้น (Emer.01) ข้อมูลประกอบด้วย
 - สถานที่เกิดเหตุ / ตำแหน่งที่เกิดเหตุ
 - ลักษณะเหตุการณ์ที่เกิดขึ้น (ระบุเหตุให้ชัดเจน เช่น ไฟไหม้ สารเคมีรั่วไหล ระเบิด เป็นต้น)
 - ความรุนแรงและผลกระทบ (ผู้บาดเจ็บ ผลกระทบต่อสิ่งแวดล้อม ความเสียหายเบื้องต้น)
 - สภาพอากาศและทิศทางลม
 - ความต้องการความช่วยเหลือ/สนับสนุน เช่น รถดับเพลิง ทีมกู้ภัยสารเคมี เป็นต้น
- ผอ.นิคมฯ สื่อสารเหตุการณ์ไปยังผู้เกี่ยวข้อง ได้แก่
 - รายงานเหตุการณ์ รพภ.ปภ.1 เพื่อทราบข้อมูลและยกระดับสถานการณ์
 - แจ้ง ศปก.กนอ. เพื่อทราบข้อมูลและการยกระดับสถานการณ์ พร้อมทั้งขอรับการสนับสนุนข้อมูลและอุปกรณ์ต่างๆ ตามการร้องขอของนิคมฯ
 - แจ้ง ผู้ประกอบการในพื้นที่นิคมฯ เพื่อทราบและเตรียมความพร้อม
 - แจ้ง หน่วยงานท้องถิ่นที่อยู่ในพื้นที่ใกล้เคียง เพื่อทราบและเตรียมความพร้อม
- ผอ.นิคมฯ สั่งการเจ้าหน้าที่นิคมฯ ลงพื้นที่เพื่อติดตามสถานการณ์และรายงานผู้เกี่ยวข้องทราบ
- ผอ.นิคมฯ หรือผู้ที่ได้รับมอบหมายสั่งการผู้เกี่ยวข้องเปิดศูนย์ปฏิบัติการควบคุมภาวะฉุกเฉิน (Emergency Center) เพื่อทำหน้าที่รวบรวมข้อมูลข่าวสาร ติดตามเฝ้าระวังสถานการณ์และรายงานสถานการณ์ให้ผู้เกี่ยวข้องทราบเป็นระยะๆ และทำหน้าที่ร่วมกับผู้พัฒนา บริษัท ไทยอินดัสเทรียล เอสเตท จำกัด ในฐานะผู้อำนวยการควบคุมภาวะฉุกเฉิน (Emergency Director: ED)
- ในกรณีที่เหตุการณ์รุนแรงไม่สามารถควบคุมได้ ให้ ED นิคมอุตสาหกรรมบ้านหว้า แจ้งท้องถิ่นเพื่อขอรับการสนับสนุน และเรียนเชิญผู้อำนวยการท้องถิ่น (นายกเทศมนตรี/นายอำเภอ) ทำหน้าที่บัญชาการเหตุการณ์ (ภาวะฉุกเฉินระดับที่ 1 ตามแผน ปภ.ชาติ)
- เมื่อผู้อำนวยการท้องถิ่นบัญชาการเหตุการณ์แล้ว ให้การปฏิบัติเป็นไปตามอำนาจหน้าที่ตามกฎหมายของหน่วยงานที่เกี่ยวข้อง
- ED นิคมอุตสาหกรรมบ้านหว้า ทำหน้าที่สนับสนุนข้อมูลพื้นที่ต่อผู้บัญชาการเหตุการณ์
- ED นิคมอุตสาหกรรมบ้านหว้า ทำหน้าที่สนับสนุนการจัดตั้งสถานที่ตั้งศูนย์อำนวยการเฉพาะกิจหรือศูนย์อำนวยการร่วมในภาวะฉุกเฉินจังหวัด โดยอาจพิจารณาใช้สถานที่ อาทิ นิคมอุตสาหกรรมบ้านหว้า สำนักงานเทศบาลเขตพื้นที่ หรือศาลากลางจังหวัด และสถานที่อื่นที่พิจารณาแล้วเห็นว่าปลอดภัย
- ผอ.นิคมฯ ประสานงานกับ ศปก.กนอ. ในการให้ข้อมูลในพื้นที่เพื่อดำเนินการจัดเตรียมข่าวสารสำหรับประชาสัมพันธ์ให้กระทรวงอุตสาหกรรม และหน่วยงานที่เกี่ยวข้องทราบเป็นระยะๆ

โครงสร้างแผนปฏิบัติการภาวะฉุกเฉิน นิคมอุตสาหกรรมบ้านหว้า (นิคมฯ สามารถจัดการเองได้)

แผนผังการปฏิบัติภาวะฉุกเฉิน นิคมอุตสาหกรรมบ้านหว้า (นิคมฯ สามารถจัดการเองได้)

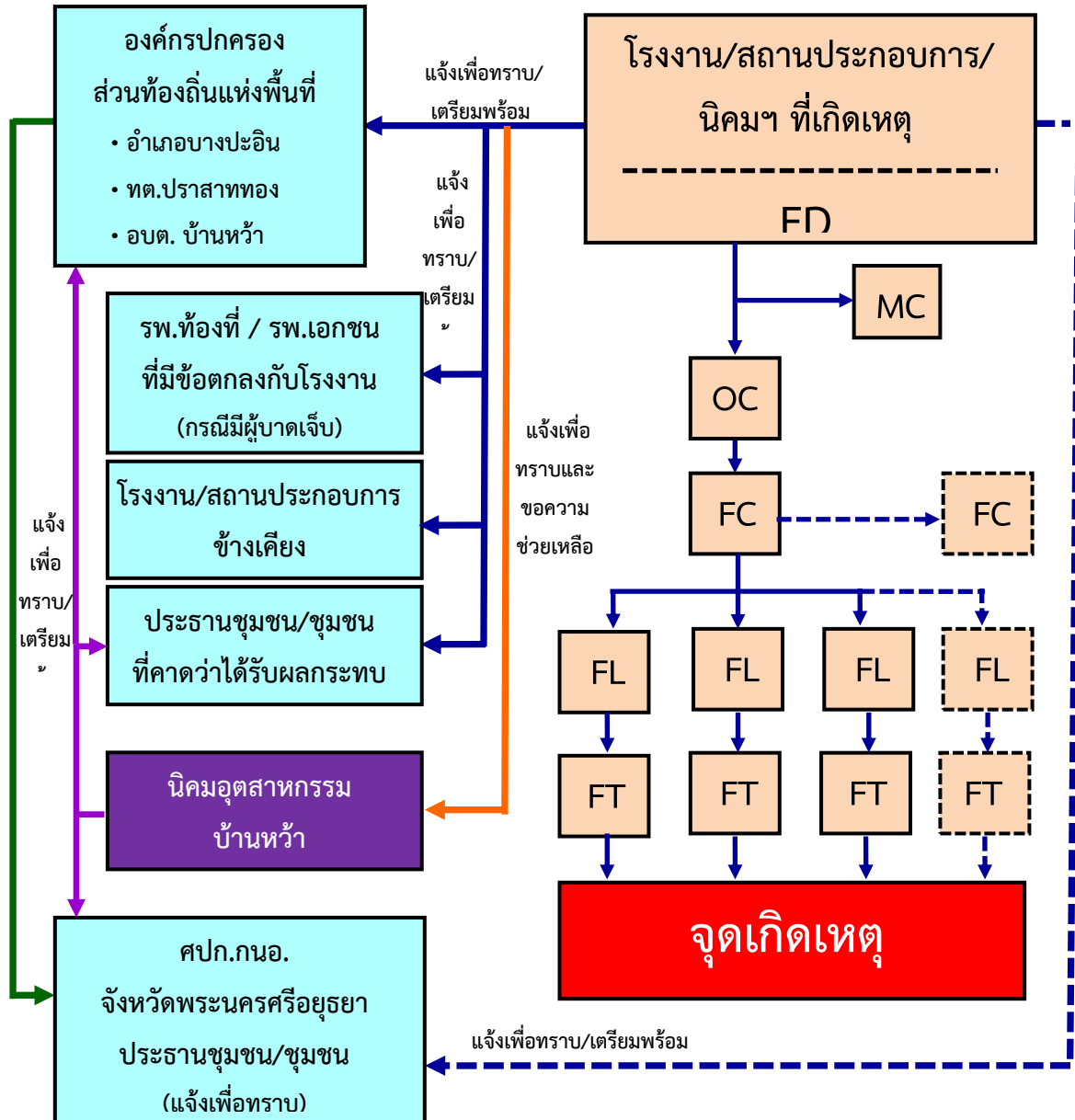

โครงสร้างแผนปฏิบัติการภาวะฉุกเฉิน นิคมอุตสาหกรรมบ้านหว้า (ระดับ 1, 2)

โครงสร้างแผนปฏิบัติการภาวะฉุกเฉินนิคมฯบ้านหว้า ระดับท้องถิ่น (ระดับ 1,2)

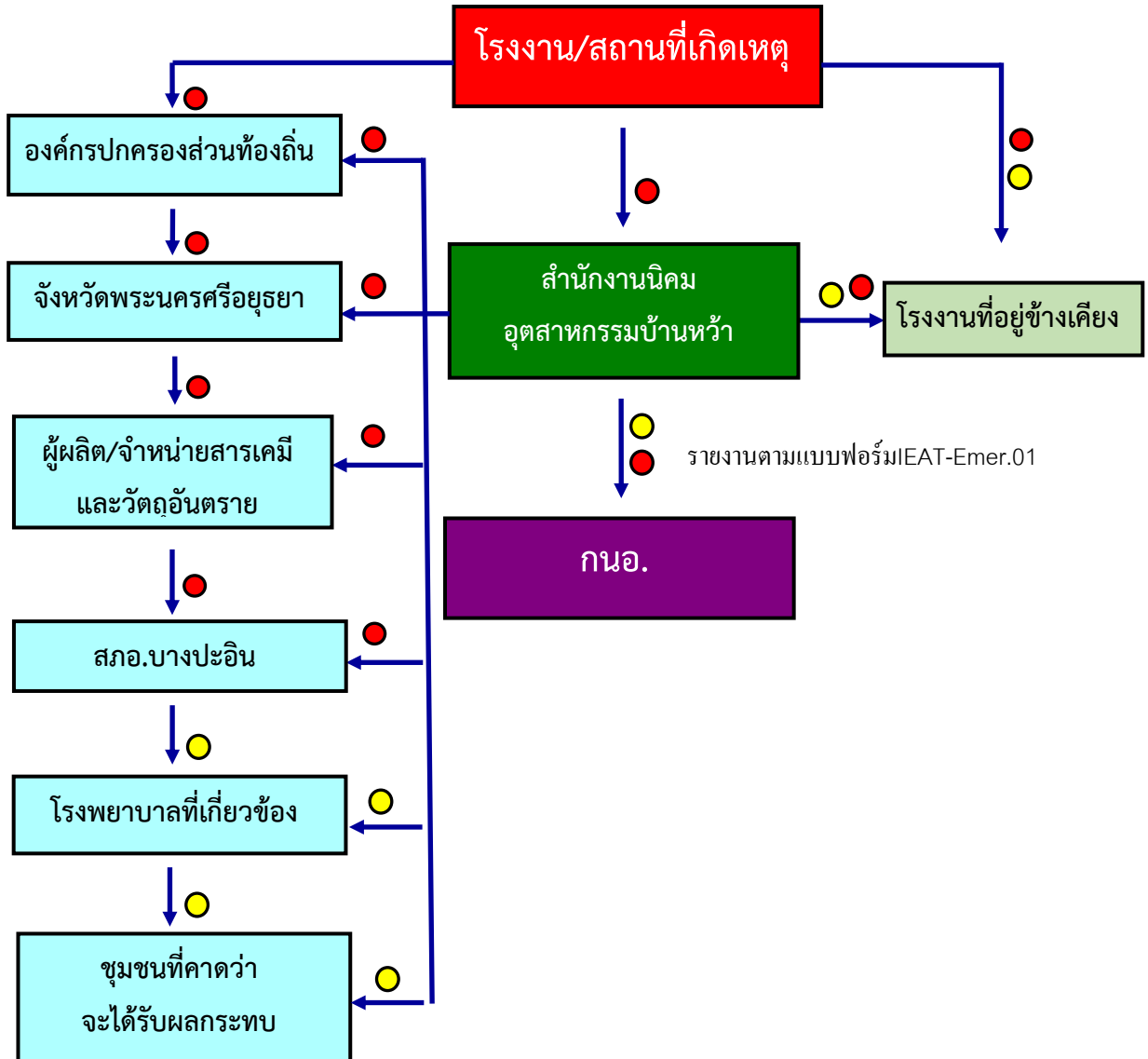

- หมายเหตุ**
- ← แสดงการแจ้งเหตุ (ทางโทรศัพท์, วิทยุสื่อสาร, FAX, SMS, LINE)
 - แสดงการแจ้งเหตุ (เพื่อทราบและเตรียมพร้อม)
 - แสดงการแจ้งเหตุ (เพื่อขอความช่วยเหลือสนับสนุน)

บทบาทหน้าที่และความรับผิดชอบ ดังนี้

2.1) ผู้อำนวยการควบคุมภาวะฉุกเฉิน : ED (Emergency Director)

- (1) เป็นผู้มีอำนาจสูงสุดในการอำนวยการระงับเหตุฉุกเฉินที่ Emergency Center ประเมินสถานการณ์ ระดับความเสี่ยง และวางแผนกำหนดยุทธศาสตร์ในการระงับเหตุ ดังนี้
 - สร้างความปลอดภัยให้กับพนักงาน
 - ลดความรุนแรงของเหตุการณ์ โดยให้มีความสูญเสียน้อยที่สุด
 - ควบคุมไม่ให้เกิดการทำลายสภาพแวดล้อม และส่งผลกระทบต่อชุมชน
- (2) กำกับ ดูแล และสนับสนุนการระงับเหตุ ทั้งทางด้านกำลังคน วัสดุอุปกรณ์ และปัจจัยสำคัญอื่นๆ
- (3) พิจารณาระดับของเหตุฉุกเฉินและขอความช่วยเหลือจากภายนอก
- (4) รายงานสถานการณ์เหตุฉุกเฉินที่เกิดขึ้นให้ ผู้บริหารของการนิคมฯ และหน่วยงานราชการในพื้นที่
- (5) ตัดสินใจยกเลิกภาวะฉุกเฉิน เมื่อเห็นว่าสามารถควบคุมเหตุการณ์ได้
- (6) ให้ข้อมูลข่าวสารเกี่ยวกับเหตุการณ์เบื้องต้นแก่สื่อมวลชน หน่วยงานราชการและชุมชน
- (7) สั่งการให้ดำเนินการตรวจสอบความเสียหาย สอบสวนหาสาเหตุของอุบัติเหตุ และกำหนดมาตรการป้องกันเบื้องต้น

2.2) ผู้ประสานงาน : MC (Mutual Aid Coordinator)

- (1) รายงานตัวต่อ ED ที่ Emergency Center
- (2) รวบรวมข้อมูลเกี่ยวกับเหตุการณ์ที่เกิดขึ้น การดำเนินการแก้ไขเหตุการณ์ ผลกระทบที่อาจเกิด รายงานต่อ ED
- (3) ประสานงานการสนับสนุน กำลังพล เครื่องมือเครื่องใช้ และวัสดุอุปกรณ์ต่างๆ จากศูนย์ควบคุมภาวะฉุกเฉินของนิคมอุตสาหกรรมบ้านหว้า และโรงงานที่เกิดเหตุ กำหนด/จัดพื้นที่ เพื่อเป็นจุดรวมทรัพยากร
- (4) ติดตามความคืบหน้าในการดำเนินการตามคำสั่งและรายงานการปฏิบัติให้ ED รับทราบเป็นระยะ

2.3) หัวหน้าทีมระงับเหตุ (Response Team)

- (1) OC, FC นิคมอุตสาหกรรมบ้านหว้า เดินทางไปยังจุดเกิดเหตุเพื่อประเมินสถานการณ์ (Size Up) เหตุการณ์ ความรุนแรงและผลกระทบ
- (2) สั่งการ และควบคุมการช่วยชีวิตผู้ที่ได้รับบาดเจ็บ
- (3) เลือกเทคนิค และวิธีการระงับเหตุร่วมกับที่ผู้รับผิดชอบของโรงงานที่เกิดเหตุหรือผู้รับมอบหมาย
- (4) วางแผน และควบคุมให้มีการใช้ทรัพยากรในการระงับเหตุอย่างเหมาะสม เช่น กำลังคน สารดับเพลิง น้ำดับเพลิง โฟม ฯลฯ รวมถึงการจัดเตรียมเพื่อสนับสนุนการปฏิบัติการของทีมดับเพลิง
- (5) รายงานสถานการณ์/ประเมินสถานการณ์จากจุดเกิดเหตุให้ ED ทราบเป็นระยะ พร้อมความช่วยเหลือที่ต้องการ
- (6) ประสานงานการควบคุมเหตุการณ์ร่วมกับหัวหน้าหน่วยดับเพลิงที่มาจากภายนอก

- (7) ตรวจสอบและยืนยันการควบคุมเหตุการณ์กับผู้ปฏิบัติงาน เพื่อให้มั่นใจเหตุการณ์สงบแล้ว เพื่อแจ้ง ED ขอยกเลิกภาวะฉุกเฉิน

2.4) ทีมสื่อสารและประสานงาน (Communication Team)

- (1) รายงานตัวต่อ ED ที่ Emergency Center
- (2) จัดให้มีอุปกรณ์สำนักงาน อุปกรณ์สื่อสาร ของ Emergency Center ให้เพียงพอ เหมาะสมและพร้อมใช้งาน เช่น โทรศัพท์ แฟกซ์ วิทยุสื่อสาร CCTV
- (3) ทำหน้าที่ในการแจ้งเหตุ ติดต่อ ประสานงานกับหน่วยงานต่างๆ รวมถึงการบันทึกเหตุการณ์ต่างๆ
- (4) รายงานผลการดำเนินงานให้ ED รับทราบอย่างสม่ำเสมอ
- (5) บันทึกเหตุการณ์ต่างๆ ทั้งหมดที่เกิดขึ้นลงในสมุดบันทึก

2.5) ทีมประชาสัมพันธ์ (CSR Team)

- (1) รายงานตัวต่อ ED ที่ Emergency Center
- (2) รวบรวมข้อมูลทั้งหมดเกี่ยวกับเหตุการณ์ที่เกิดขึ้น และส่งให้ ศปก.กนอ. เพื่อจัดเตรียมออกแถลงการณ์ ฉบับแรก (Press Release) สำหรับการให้ชี้แจงข้อมูล
- (3) ติดตามข่าวสาร และวิเคราะห์สถานการณ์ด้านข่าวสาร เพื่อประเมินผลกระทบด้านภาพลักษณ์ ตลอดจนวางแผนการสื่อสารเพื่อสร้างความเข้าใจกับสื่อมวลชน และสาธารณชน
- (4) ให้การต้อนรับข้าราชการ ผู้สื่อข่าว และบุคคลภายนอก ให้อยู่ในบริเวณที่กำหนดและชี้แจงเหตุการณ์เบื้องต้นให้รับทราบ
- (5) ประสานงานกับทีมประชาสัมพันธ์ของโรงงานที่เกิดเหตุและผู้เกี่ยวข้องร่วมแถลงข่าว ต่อสื่อมวลชนโดยกำหนดเนื้อหา และประเด็นในการแถลงข่าวให้ผู้มีหน้าที่ในการแถลงข่าว

2.6) ทีมสนับสนุน (Support Team)

- (1) รายงานตัวต่อ ED ที่ Emergency Center
- (2) เตรียมความพร้อมอุปกรณ์สำนักงาน เช่น บอร์ด โต๊ะ เก้าอี้ใน Emergency Center พร้อมใช้งาน
- (3) จัดพนักงานเพื่อสนับสนุนงานด้านธุรการใน Emergency Center
- (4) จัดเตรียมรถยนต์พร้อมพนักงานขับรถ เพื่อสนับสนุนงานของ Emergency Center
- (5) จัดหาเสบียงอาหาร น้ำดื่มและอุปกรณ์ เครื่องใช้ที่จำเป็น
- (6) จัดเตรียมสถานที่ ห้องพักรับรอง สำหรับเจ้าหน้าที่ สื่อมวลชนหรือชุมชน รวมถึงสถานที่อพยพ

2.7) ทีม Utility (Utility Team)

- (1) รายงานตัวต่อ ED ที่ Emergency Center
- (2) จัดเจ้าหน้าที่สนับสนุนการซ่อมบำรุงฉุกเฉินในด้านต่างๆ ได้แก่ เครื่องกล ไฟฟ้า โยธา
- (3) จัดเจ้าหน้าที่สนับสนุนการจ่ายน้ำสำรองในการดับเพลิง การระบายน้ำ และการควบคุมน้ำเสีย
- (4) จัดให้มีวัสดุ/อุปกรณ์เพื่อใช้ป้องกันหรือลดผลกระทบสิ่งแวดล้อม
- (5) สนับสนุนด้านการซ่อมแซม แก๊ว หรือก่อสร้างฉุกเฉิน ตามที่มีการร้องขอ

- (6) สํารวจความเสียหายระบบสาธารณูปการและประเมินระยะเวลาการฟื้นคืนกลับหลังภาวะฉุกเฉิน รายงานต่อ ED
- (7) ดำเนินฟื้นฟูภายหลังเกิดเหตุฉุกเฉิน และรายงานผล ตามแบบฟอร์ม รายงานเหตุการณ์ภาวะฉุกเฉิน (Emer.02)

5.3 ขั้นตอนการปฏิบัติหลังเกิดภัย

การจัดการหลังเกิดภัยเป็นการฟื้นฟูบูรณะภายหลังที่ภัยได้ยุติหรือผ่านพ้นไปแล้ว เป็นการดำเนินการทั้งปวง เพื่อช่วยเหลือผู้ประสบภัย เป็นหน้าที่ของนิคมอุตสาหกรรมบ้านหว้า ที่ต้องดำเนินการประสานงานกับหน่วยงานต่างๆ ทั้งภาครัฐและเอกชนเพื่อสร้างขวัญและกำลังใจของประชาชนผู้ประสบภัยให้กลับคืนสู่สภาพปกติ และเป็นการฟื้นฟูบูรณะพื้นที่ประสบภัยให้กลับสู่สภาพเดิมโดยเร็ว

ขั้นตอนการให้การฟื้นฟูผู้ประสบภัยความช่วยเหลือและฟื้นฟูบูรณะ ดังนี้

- 1) ประสานหน่วยงานสาธารณสุขในพื้นที่ และโรงงานในนิคมฯ ในการจัดส่งผู้บาดเจ็บ ดำเนินการฟื้นฟูเยียวยา และให้การช่วยเหลือผู้ที่ได้รับผลกระทบจากอุบัติเหตุจากสารเคมีในเบื้องต้น (กรณีมีผู้ได้รับบาดเจ็บ)
- 2) ประสานกับสำนักงานอุตสาหกรรมจังหวัด ในการให้ผู้เชี่ยวชาญเกี่ยวกับสารเคมีและวัตถุอันตรายจากหน่วยงานที่เกี่ยวข้องเข้าตรวจสอบพื้นที่ก่อนดำเนินการแก้ไขให้บริเวณที่เกิดเหตุและบริเวณข้างเคียงเกิดความปลอดภัย
- 3) ประสานกับโรงงานในนิคมฯ ในการสำรวจและประเมินความเสียหายพื้นที่และแจ้งต่อสำนักงานนิคมฯ
- 4) ประสานหน่วยงานฟื้นฟูบูรณะสำรวจความเสียหายด้านสิ่งก่อสร้าง อาคารสถานที่ต่างๆ เพื่อทำการซ่อมแซมหรือรื้อถอน
- 5) ดำเนินการประชาสัมพันธ์ สร้างความเข้าใจ เยี่ยมเยียน ช่วยเหลือ สนับสนุนชุมชนที่ได้รับผลกระทบ
- 6) กำกับดูแลให้โรงงานดำเนินการตามแผนป้องกันและบรรเทาภัยจากอุบัติเหตุ และติดตามเฝ้าระวังอย่างต่อเนื่อง
- 7) ร่วมกับหน่วยงานความปลอดภัยในพื้นที่ในการรักษาความปลอดภัยแก่บุคคล สถานที่ และระบบสาธารณูปโภค
- 8) ติดตามข้อมูลความช่วยเหลือ การติดตามเฝ้าระวัง และการฟื้นฟูบูรณะจากโรงงาน และรายงานต่อผู้มีส่วนเกี่ยวข้อง
- 9) ร่วมกับหน่วยงานในพื้นที่ในการดำเนินการสอบสวนหาสาเหตุของการเกิดอุบัติเหตุจากสารเคมี ด้วยการค้นหาข้อเท็จจริง ให้ข้อมูลที่จำเป็น ตลอดจนข้อมูลเชิงพื้นที่ เพื่อใช้ประกอบการอธิบายถึงสาเหตุของการเกิดอุบัติเหตุจากสารเคมี
- 10) ดำเนินการชี้แจงข้อมูลต่อสื่อมวลชนถึงเหตุการณ์ที่เกิดขึ้น และการดำเนินการต่างๆ

6. การตรวจสอบหาสาเหตุ

ผู้ประกอบการใดที่ก่อให้เกิดภัยและทำให้เกิดผลกระทบเป็นวงกว้าง นิคมอุตสาหกรรมบ้านหว้าจะพิจารณาสั่งการให้ระงับการประกอบกิจการและหยุดกิจกรรมดังกล่าวทันที และดำเนินการตรวจสอบและหา

สาเหตุของภัย โดยใช้บุคลากรหรือองค์กรหน่วยงานที่มีประสบการณ์และความชำนาญเป็นที่ยอมรับต่อสาธารณชน ดำเนินการสรุปผลการตรวจสอบและสาเหตุต่อคณะทำงานฯ ที่สำนักงานนิคมอุตสาหกรรมบ้านหว้า จัดตั้งขึ้น ซึ่งประกอบด้วย หน่วยงานวิชาการ หน่วยงานท้องถิ่น ผู้แทนชุมชน รวมทั้งมีที่ปรึกษาจากสถาบันต่างๆ ที่มีความเชี่ยวชาญเฉพาะด้าน เป็นผู้พิจารณา

บทที่ 5

การป้องกันและบรรเทาภัยจากการทำงาน

1. บทนำ

การดำเนินงานของอุตสาหกรรมประเภทต่างๆ เช่น โรงงานอุตสาหกรรม การก่อสร้าง การขนส่ง สภาพของการทำงานที่มีเครื่องจักร กระบวนการผลิต เครื่องมืออุปกรณ์ที่อาจเกิดอันตรายขึ้นแก่คนปฏิบัติงาน เกิดจากการที่กระบวนการผลิตไม่สมบูรณ์บกพร่องขณะทำงาน มีมลพิษออกมาสู่บริเวณการทำงาน มลพิษปนเปื้อนสภาวะแวดล้อมในการทำงาน เป็นอันตรายต่อสุขภาพอนามัยของคนทำงาน เครื่องจักรทำงานมีเสียงดังเกินมาตรฐาน สภาพการทำงานที่มีการใช้สารเคมีอันตรายเป็นวัตถุอันตราย ความจำเป็นในการใช้อุณหภูมิสูง ความดันสูงในกระบวนการผลิต เพื่อเปลี่ยนแปลงคุณสมบัติของวัตถุดิบเป็นสินค้าอันตราย สิ่งต่างๆ เหล่านี้มีผลกระทบต่อคนทำงานโดยตรง ดังนั้น การป้องกันโดยการกำหนดมาตรการการจัดการที่เหมาะสมและมีประสิทธิภาพ จะเป็นการป้องกันและลดผลกระทบที่จะเกิดขึ้นกับคนทำงานได้ในระดับหนึ่ง

2. วัตถุประสงค์

- 2.1 เพื่อป้องกันและบรรเทาผลกระทบต่อชีวิตและทรัพย์สินที่เกิดจากภัยจากการทำงาน
- 2.2 เพื่อเป็นแนวทางในการเตรียมการป้องกัน และประสานการปฏิบัติงานระหว่างหน่วยงานต่างๆ ที่เกี่ยวข้องเพื่อให้สามารถดำเนินการป้องกันและแก้ไขปัญหาภัยจากการทำงานได้อย่างรวดเร็วและมีประสิทธิภาพ
- 2.3 เพื่อกำหนดหน้าที่ความรับผิดชอบของหน่วยงานที่เกี่ยวข้องและองค์กรเครือข่ายทุกภาคส่วนในการป้องกันและบรรเทาภัยจากการทำงานให้ชัดเจน บูรณาการร่วมกันเพื่อให้เกิดประสิทธิภาพ

3. นิยามศัพท์

ภัยจากการทำงาน (ไฟฟ้า พุทธิกรรมของมนุษย์ ลักษณะกายภาพของอาคาร สภาพแวดล้อม) หมายถึง ภัยที่เกิดขึ้นระหว่างการทำงาน ที่เกี่ยวเนื่องกับกระบวนการผลิตของโรงงาน ภายในพื้นที่นิคมอุตสาหกรรม ท่าเรือ อุตสาหกรรม ซึ่งอาจเกิดจากความขัดข้องของระบบไฟฟ้าภายในโรงงาน พุทธิกรรมของมนุษย์ที่มีความประมาท คะนอง ขาดความรอบคอบ ลักษณะกายภาพของอาคารที่เกิดจากความผิดปกติของโครงสร้าง สภาพแวดล้อม โดยรอบที่ไม่เหมาะต่อการทำงาน ส่งผลกระทบต่อกระบวนการผลิต และก่อให้เกิดอันตราย ความสูญเสียต่อชีวิต ทรัพย์สินในเวลาทันทีทันใดหรือช่วงเวลาถัดไปของโรงงาน ภายในพื้นที่นิคมอุตสาหกรรม และท่าเรืออุตสาหกรรม

4. กระบวนการปฏิบัติงานตามแผนป้องกันและบรรเทาภัยจากการทำงาน แบ่งเป็น 3 ระยะ คือ

4.1 การปฏิบัติก่อนเกิดภัยจากการทำงาน เป็นการดำเนินการต่างๆ เพื่อป้องกันโอกาสในการเกิดภัยจากการทำงานไว้ล่วงหน้า โดยกำหนดให้มีมาตรการทางการตรวจสอบ อาทิ ติดตามการปฏิบัติตามมาตรการของโรงงานในการป้องกันและลดความเสี่ยงเรื่องภัยจากการทำงาน การปฏิบัติตาม พรบ.คุ้มครองแรงงาน พรบ.ความปลอดภัย อาชีวอนามัย และสภาพแวดล้อมในการทำงาน การตรวจสอบพื้นที่จุดเสี่ยง ระบบความปลอดภัย การตรวจสอบ

โรงงาน อุปกรณ์และระบบต่างๆ ตลอดจนอุปกรณ์สื่อสารของนิคมฯ ให้พร้อมใช้งานตลอดเวลา การฝึกซ้อมแผน ป้องกันและบรรเทาภัยจากการทำงาน และการรณรงค์ป้องกันการเกิดอุบัติเหตุจากการทำงาน

4.2 การปฏิบัติระหว่างเกิดภัยจากการทำงาน เป็นการดำเนินการต่างๆ เพื่อให้การปฏิบัติเมื่อเกิดภัยเป็นไปอย่าง มีระบบ มีการกำหนดแนวปฏิบัติระหว่างเกิดภัยจากการทำงาน

4.3 การปฏิบัติหลังเกิดภัยจากการทำงาน เป็นการดำเนินการต่างๆ เพื่อสำรวจรวบรวมข้อมูลความเสียหายที่เกิดขึ้นและฟื้นฟู/ปรับปรุง/แก้ไขพื้นที่ที่ได้รับ ความเสียหายให้กลับคืนสู่สภาพเดิมหรือดีกว่าเดิมโดยเร็วที่สุด

5. ขั้นตอนการปฏิบัติในการป้องกันและบรรเทาภัยจากการทำงาน

5.1 ขั้นตอนการปฏิบัติก่อนเกิดภัยในการป้องกันและลดผลกระทบ

1. มาตรการทางการตรวจสอบ

- ประเมินความเสี่ยงของการภัยจากการทำงานในพื้นที่นิคมอุตสาหกรรม
- ดำเนินการร่วมกับผู้ประกอบการในการตรวจพื้นที่ โดยเฉพาะจุดเสี่ยงต่อการเกิดภัยจากการทำงาน สารเคมีหกรั่วไหล ตรวจสอบระบบความปลอดภัย และตรวจโรงงานตามแบบตรวจความปลอดภัย Safety Thailand Checklist
- ตรวจสอบและกำกับโรงงาน ให้มีการแจ้งขั้นตอนการปฏิบัติงาน (Work Instruction: WI) ให้แก่ ผู้ปฏิบัติงาน/ผู้รับเหมาทราบและปฏิบัติตามอย่างเคร่งครัด
- ตรวจสอบอุปกรณ์สื่อสารของนิคมฯ อาทิ วิทยุสื่อสาร VDO Conference ระบบอินเทอร์เน็ต เป็นต้น ให้พร้อมใช้งานตลอดเวลา
- กรณีโรงงานมีการดำเนินการหยุดซ่อมบำรุงใหญ่ ขอให้โรงงานแจ้งข้อมูลล่วงหน้าอย่างน้อย 45 วัน พร้อมทั้งแจ้งรายงานการดำเนินการ รายละเอียดประกอบด้วย
 - วัน/เดือน/ปี ที่ดำเนินการ
 - วันที่เริ่มลดกำลังการผลิต/วันที่เริ่มงานซ่อมบำรุงใหญ่
 - รายการอุปกรณ์หลักและงานหลัก
 - ความเสี่ยงและผลกระทบที่อาจจะเกิดขึ้น
 - รายการปริมาณสารเคมีที่คงค้างอยู่ในอุปกรณ์หลัก (ชื่ออุปกรณ์/ชื่อสารเคมี/จำนวน)
 - ขั้นตอนการปฏิบัติงาน (Procedure)/มาตรการที่ใช้ในการควบคุมความปลอดภัย สิ่งแวดล้อม และอาชีวอนามัย
 - รายชื่อบริษัทผู้รับเหมา/จำนวนผู้รับเหมา และลักษณะงานที่ทำ ในงานซ่อมบำรุงใหญ่
 - ผู้จัดการโครงการ/ผู้จัดการด้านความปลอดภัยของโรงงาน

2. มาตรการทางกฎหมาย

- รายงานการวิเคราะห์ความเสี่ยงจากอันตรายที่อาจเกิดจากการประกอบกิจการโรงงานของโรงงาน ความเสี่ยง 12 ประเภท
- ประเมินความเสี่ยงภัยจากการทำงานและมาตรการป้องกันของโรงงานที่มีความเสี่ยงภัยจากการ ทำงานสูงหรือปานกลาง

- การปฏิบัติตามพระราชบัญญัติคุ้มครองแรงงาน พระราชบัญญัติความปลอดภัย อาชีวอนามัย และความปลอดภัยในการทำงาน และกฎหมายอื่นๆ ที่เกี่ยวข้อง
- ดำเนินการฝึกซ้อมเพื่อทดสอบแผนป้องกันและบรรเทาภัยจากการทำงาน อย่างน้อยปีละ 1 ครั้ง พร้อมทั้งปรับปรุงแผนฯ ให้เป็นปัจจุบัน

3. มาตรการการศึกษาและอบรม

- ติดตามให้โรงงานจัดส่งข้อมูลการเกิดอุบัติเหตุจากการทำงานของพนักงานในโรงงาน ให้กับนิคมอุตสาหกรรม
- รวบรวมข้อมูลการเกิดเหตุการณ์ภัยจากการทำงาน และทบทวนถึงสาเหตุที่ทำให้ภัยที่ผ่านมา
- นำข้อมูลที่รวบรวมได้มาวิเคราะห์เพื่อจัดทำมาตรการป้องกันการเกิดซ้ำ
- ทบทวนถึงสาเหตุการเกิดภัยจากการทำงานที่ผ่านมา และจัดทำสรุปบทเรียนของการเกิดภัยจากการทำงานครั้งสำคัญเพื่อประโยชน์ในการบริหารจัดการต่อไป
- จัดอบรมกระบวนการทำงานที่ถูกต้องและปลอดภัย เพื่อให้พนักงานตระหนักเรื่องความปลอดภัย
- สื่อสาร ประชาสัมพันธ์ และรณรงค์โครงการความปลอดภัยเพื่อให้บริษัทฯ ตระหนักอย่างต่อเนื่อง
- เผยแพร่ความรู้เกี่ยวกับการป้องกันและบรรเทาภัยจากการทำงานผ่านสื่อต่างๆ ของบริษัทฯ อย่างสม่ำเสมอ เพื่อเสริมสร้างจิตสำนึกในการร่วมกันป้องกันและแก้ไขปัญหาการเกิดภัยจากการทำงานอย่างจริงจัง

5.2 ขั้นตอนการปฏิบัติขณะเกิดภัย

1. บทบาทของผู้ประกอบการในบริษัทฯ

- แจ้งเหตุและรายงานเมื่อเกิดภัยขนาดเล็กระดับโรงงานอุตสาหกรรม/สถานประกอบการ ให้กับเจ้าหน้าที่บริษัทฯ บ้านห้วย ทราบ ตามช่องทางการสื่อสารที่กำหนด ทันทีเมื่อเกิดเหตุหรือตามผังการสื่อสารและประสานงานตามด้านล่าง

แผนผังการสื่อสารและประสานงานในพื้นที่นิคมอุตสาหกรรมบ้านหว้า

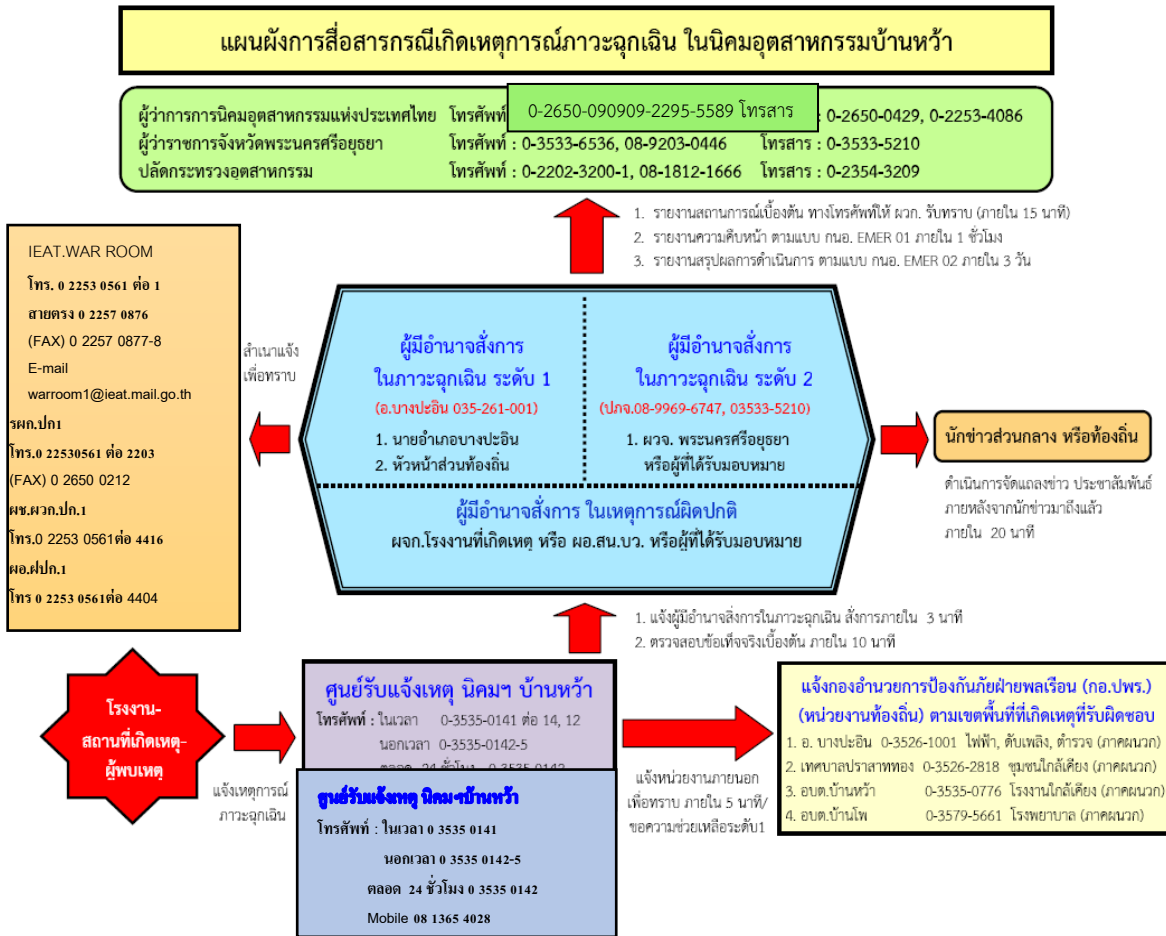

- ควบคุมและระงับเหตุ ผู้ประกอบการหรือผู้รับผิดชอบโรงงาน/สถานประกอบการที่เกิดเหตุ ต้องดำเนินการควบคุม สั่งการในการระงับเหตุฉุกเฉินที่เกิดขึ้นตามแผนฉุกเฉินของโรงงาน เพื่อควบคุมเหตุการณ์ไม่ให้ขยายตัวลุกลามส่งผลกระทบต่อโรงงาน/สถานประกอบการข้างเคียงหรือชุมชน และรายงานเหตุการณ์มายังสำนักงานนิคมอุตสาหกรรมบ้านหว้า ที่ศูนย์ควบคุมภาวะฉุกเฉิน (Emergency Center) เป็นระยะๆ ในกรณีที่เหตุการณ์รุนแรงไม่สามารถควบคุมได้ ให้ผู้ประกอบการหรือผู้รับผิดชอบของโรงงาน/สถานประกอบการจัดส่งผู้แทนที่มีอำนาจในการสั่งการหรือตัดสินใจมาประจำยังศูนย์ควบคุมภาวะฉุกเฉิน ของนิคมอุตสาหกรรมบ้านหว้า เพื่อประสานงานในการควบคุมเหตุการณ์ร่วมกับทางนิคมอุตสาหกรรมบ้านหว้า ต่อไป

แผนผังปฏิบัติการเหตุฉุกเฉิน ระดับโรงงานอุตสาหกรรม/สถานประกอบการ

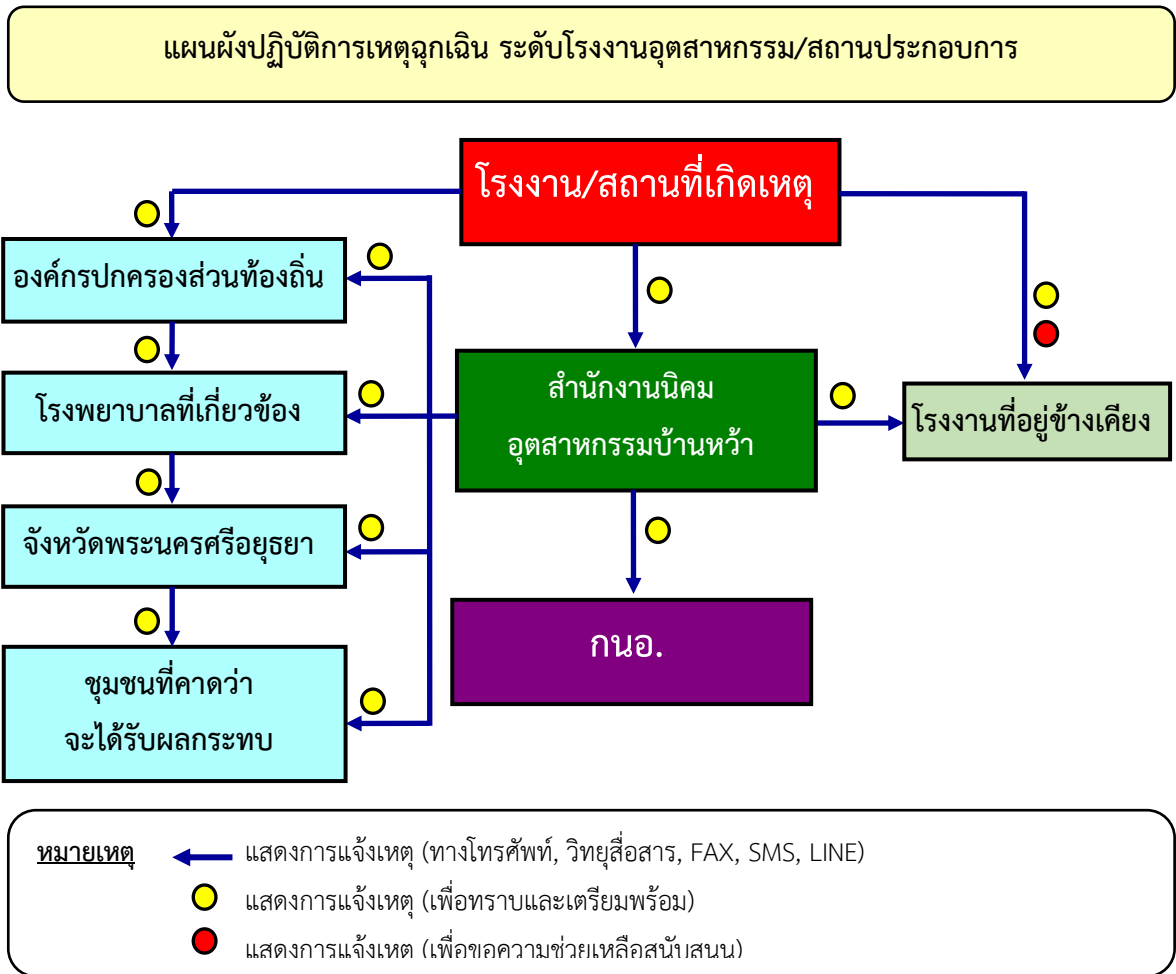

2. บทบาทของนิคมอุตสาหกรรมบ้านหว้า

- เจ้าหน้าที่นิคมฯ ทำหน้าที่รับ-แจ้งเหตุ กรณีเกิดเหตุภาวะฉุกเฉิน และรายงาน ผอ.นิคมฯ ทราบ (เหตุฉุกเฉินระดับโรงงาน/นิคมฯ)
- ผอ.นิคมฯ สั่งการเจ้าหน้าที่ลงพื้นที่เพื่อรวบรวมข้อมูลและบันทึกรายละเอียดของสถานการณ์ ในแบบฟอร์มรายงานเหตุการณ์ภาวะฉุกเฉินเบื้องต้น (Emer.01) ข้อมูลประกอบด้วย
 - สถานที่เกิดเหตุ / ตำแหน่งที่เกิดเหตุ
 - ลักษณะเหตุการณ์ที่เกิดขึ้น (ระบุเหตุให้ชัดเจน เช่น ไฟไหม้ สารเคมีรั่วไหล ระเบิด เป็นต้น)
 - ความรุนแรงและผลกระทบ (ผู้บาดเจ็บ ผลกระทบต่อสิ่งแวดล้อม ความเสียหายเบื้องต้น)
 - สภาพอากาศและทิศทางลม
 - ความต้องการความช่วยเหลือ/สนับสนุน เช่น รถดับเพลิง ทีมกู้ภัยสารเคมี เป็นต้น
- ผอ.นิคมฯ สื่อสารเหตุการณ์ไปยังผู้เกี่ยวข้อง ได้แก่
 - รายงานเหตุการณ์ รพค.ปท1 เพื่อทราบข้อมูลและยกระดับสถานการณ์

- แจ้ง สปก.กนอ. เพื่อทราบข้อมูลและการยกระดับสถานการณ์ พร้อมทั้งขอรับการสนับสนุน ข้อมูลและอุปกรณ์ต่างๆ ตามการร้องขอของนิคมฯ
 - แจ้ง ผู้ประกอบการในพื้นที่นิคมฯ เพื่อทราบและเตรียมความพร้อม
 - แจ้ง หน่วยงานท้องถิ่นที่อยู่ในพื้นที่ใกล้เคียง เพื่อทราบและเตรียมความพร้อม
 - ผอ.นิคมฯ สั่งการเจ้าหน้าที่นิคมฯ ลงพื้นที่เพื่อติดตามสถานการณ์และรายงานผู้เกี่ยวข้องทราบ
 - ผอ.นิคมฯ หรือผู้ที่ได้รับมอบหมายสั่งการผู้เกี่ยวข้องเปิดศูนย์ปฏิบัติการควบคุมภาวะฉุกเฉิน (Emergency Center) เพื่อทำหน้าที่รวบรวมข้อมูลข่าวสาร ติดตามเฝ้าระวังสถานการณ์และ รายงานสถานการณ์ให้ผู้เกี่ยวข้องทราบเป็นระยะๆ และทำหน้าที่ร่วมกับผู้พัฒนา บริษัท ไทยอินดัส เตรีล เอสเตท จำกัด ในฐานะผู้อำนวยการควบคุมภาวะฉุกเฉิน (Emergency Director: ED)
 - ในกรณีที่เหตุการณ์รุนแรงไม่สามารถควบคุมได้ ให้ ED นิคมอุตสาหกรรมบ้านหว้าแจ้งท้องถิ่นเพื่อ ขอรับการสนับสนุน และเรียนเชิญผู้อำนวยการท้องถิ่น (นายกเทศมนตรี/นายอำเภอ) ทำหน้าที่บัญชาการเหตุการณ์ (**ภาวะฉุกเฉินระดับที่ 1 ตามแผน ปภ.ชาติ**)
 - เมื่อผู้อำนวยการท้องถิ่นบัญชาการเหตุการณ์แล้ว ให้การปฏิบัติเป็นไปตามอำนาจหน้าที่ตาม กฎหมายของหน่วยงานที่เกี่ยวข้อง
 - ED นิคมอุตสาหกรรมบ้านหว้า ทำหน้าที่สนับสนุนข้อมูลพื้นที่ต่อผู้บัญชาการเหตุการณ์
 - ED นิคมอุตสาหกรรมบ้านหว้า ทำหน้าที่สนับสนุนการจัดตั้งสถานที่ตั้งศูนย์อำนวยการเฉพาะกิจ หรือศูนย์อำนวยการร่วมในภาวะฉุกเฉินจังหวัด โดยอาจพิจารณาใช้สถานที่ อาทิ นิคมอุตสาหกรรม บ้านหว้า สำนักงานเทศบาลเขตพื้นที่ หรือศาลากลางจังหวัด และสถานที่อื่นที่พิจารณาแล้วเห็นว่า ปลอดภัย
 - ผอ.นิคมฯ ประสานงานกับ สปก.กนอ. ในการให้ข้อมูลในพื้นที่เพื่อดำเนินการจัดเตรียมข่าวสาร สำหรับประชาสัมพันธ์ให้กระทรวงอุตสาหกรรม และหน่วยงานที่เกี่ยวข้องทราบเป็นระยะๆ
- โครงสร้างแผนปฏิบัติการภาวะฉุกเฉิน นิคมอุตสาหกรรมบ้านหว้า (นิคมฯ สามารถจัดการเองได้)**

โครงสร้างแผนปฏิบัติการภาวะฉุกเฉิน นิคมอุตสาหกรรมบ้านหว้า (นิคมฯ สามารถจัดการเองได้)

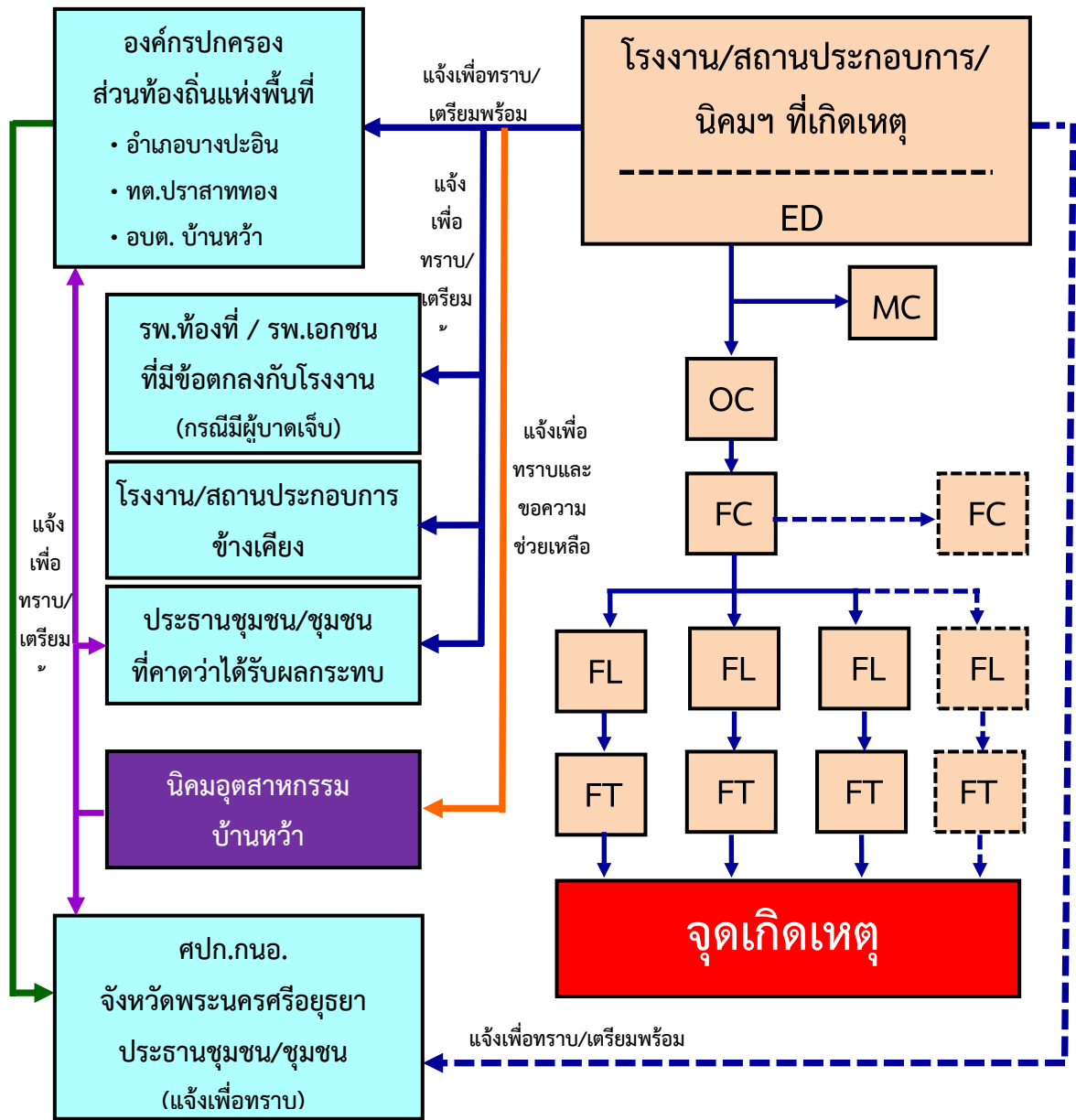

โครงสร้างแผนปฏิบัติการภาวะฉุกเฉิน นิคมอุตสาหกรรมบ้านหว้า (ระดับ 1, 2)

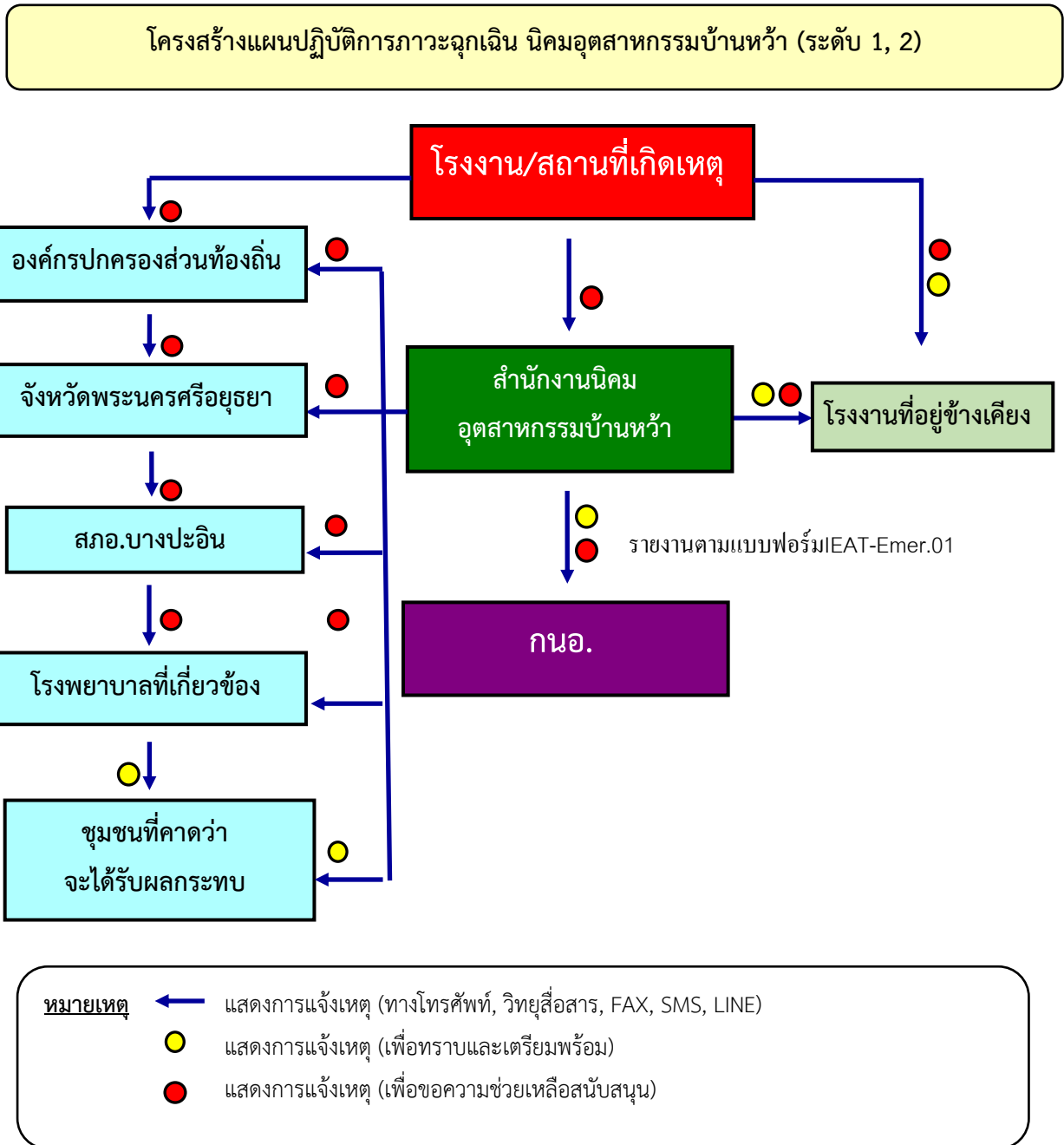

บทบาทหน้าที่และความรับผิดชอบ ดังนี้

2.1) ผู้อำนวยการควบคุมภาวะฉุกเฉิน : ED (Emergency Director)

- (1) เป็นผู้ที่มีอำนาจสูงสุดในการอำนวยความสะดวกฉุกเฉินที่ Emergency Center ประเมินสถานการณ์ ระดับความเสี่ยง และวางแผนกำหนดยุทธศาสตร์ในการระงับเหตุ ดังนี้

- สร้างความปลอดภัยให้กับพนักงาน
 - ลดความรุนแรงของเหตุการณ์ โดยให้มีความสูญเสียน้อยที่สุด
 - ควบคุมไม่ให้เกิดการทำลายสภาพแวดล้อม และส่งผลกระทบต่อชุมชน
- (2) กำกับ ดูแล และสนับสนุนการระงับเหตุ ทั้งทางด้านกำลังคน วัสดุอุปกรณ์ และปัจจัยสำคัญอื่นๆ
 - (3) พิจารณาระดับของเหตุฉุกเฉินและขอความช่วยเหลือจากภายนอก
 - (4) รายงานสถานการณ์เหตุฉุกเฉินที่เกิดขึ้นให้ ผู้บริหารของการนิคมฯ และหน่วยงานราชการในพื้นที่
 - (5) ตัดสินใจยกเลิกภาวะฉุกเฉิน เมื่อเห็นว่าสามารถควบคุมเหตุการณ์ได้
 - (6) ให้ข้อมูลข่าวสารเกี่ยวกับเหตุการณ์เบื้องต้นแก่สื่อมวลชน หน่วยงานราชการและชุมชน
 - (7) สั่งการให้ดำเนินการตรวจสอบความเสียหาย สอบสวนหาสาเหตุของอุบัติเหตุ และกำหนดมาตรการป้องกันเบื้องต้น

2.2) ผู้ประสานงาน : MC (Mutual Aid Coordinator)

- (1) รายงานตัวต่อ ED ที่ Emergency Center
- (2) รวบรวมข้อมูลเกี่ยวกับเหตุการณ์ที่เกิดขึ้น การดำเนินการแก้ไขเหตุการณ์ ผลกระทบที่อาจเกิด รายงานต่อ ED
- (3) ประสานงานการสนับสนุน กำลังพล เครื่องมือเครื่องใช้ และวัสดุอุปกรณ์ต่างๆ จากศูนย์ควบคุมภาวะฉุกเฉินของนิคมอุตสาหกรรมบ้านหว้าและโรงงานที่เกิดเหตุ กำหนด/จัดพื้นที่ เพื่อเป็นจุดรวมทรัพยากร
- (4) ติดตามความคืบหน้าในการดำเนินการตามคำสั่งและรายงานการปฏิบัติให้ ED รับทราบเป็นระยะ

2.3) หัวหน้าทีมระงับเหตุ (Response Team)

- (1) OC, FC นิคมอุตสาหกรรมบ้านหว้า เดินทางไปยังจุดเกิดเหตุเพื่อประเมินสถานการณ์ (Size Up) เหตุการณ์ ความรุนแรงและผลกระทบ
- (2) สั่งการ และควบคุมการช่วยชีวิตผู้ที่ได้รับบาดเจ็บ
- (3) เลือกเทคนิค และวิธีการระงับเหตุร่วมกับที่ผู้รับผิดชอบของโรงงานที่เกิดเหตุหรือผู้รับมอบหมาย
- (4) วางแผน และควบคุมให้มีการใช้ทรัพยากรในการระงับเหตุอย่างเหมาะสม เช่น กำลังคน สารดับเพลิง น้ำดับเพลิง โฟม ฯลฯ รวมถึงการจัดเตรียมเพื่อสนับสนุนการปฏิบัติการของทีมดับเพลิง
- (5) รายงานสถานการณ์/ประเมินสถานการณ์จากจุดเกิดเหตุให้ ED ทราบเป็นระยะ พร้อมความช่วยเหลือที่ต้องการ
- (6) ประสานงานการควบคุมเหตุการณ์ร่วมกับหัวหน้าหน่วยดับเพลิงที่มาจากภายนอก
- (7) ตรวจสอบและยืนยันการควบคุมเหตุการณ์กับผู้ปฏิบัติงาน เพื่อให้มั่นใจเหตุการณ์สงบแล้ว เพื่อแจ้ง ED ขอยกเลิกภาวะฉุกเฉิน

2.4) ทีมสื่อสารและประสานงาน (Communication Team)

- (1) รายงานตัวต่อ ED ที่ Emergency Center

- (2) จัดให้มีอุปกรณ์สำนักงาน อุปกรณ์สื่อสาร ของ Emergency Center ให้เพียงพอ เหมาะสมและพร้อมใช้งาน เช่น โทรศัพท์ แฟกซ์ วิทยุสื่อสาร CCTV
- (3) ทำหน้าที่ในการแจ้งเหตุ ติดต่อ ประสานงานกับหน่วยงานต่างๆ รวมถึงการบันทึกเหตุการณ์ต่างๆ
- (4) รายงานผลการดำเนินงานให้ ED รับทราบอย่างสม่ำเสมอ
- (5) บันทึกเหตุการณ์ต่างๆ ทั้งหมดที่เกิดขึ้นลงในสมุดบันทึก

2.5) ทีมประชาสัมพันธ์ (CSR Team)

- (1) รายงานตัวต่อ ED ที่ Emergency Center
- (2) รวบรวมข้อมูลทั้งหมดเกี่ยวกับเหตุการณ์ที่เกิดขึ้น และส่งให้ ศปก.กนอ. เพื่อจัดเตรียมออกแถลงการณ์ ฉบับแรก (Press Release) สำหรับการให้ชี้แจงข้อมูล
- (3) ติดตามข่าวสาร และวิเคราะห์สถานการณ์ด้านข่าวสาร เพื่อประเมินผลกระทบด้านภาพลักษณ์ ตลอดจนวางแผนการสื่อสารเพื่อสร้างความเข้าใจกับสื่อมวลชน และสาธารณชน
- (4) ให้การต้อนรับข้าราชการ ผู้สื่อข่าว และบุคคลภายนอก ให้อยู่ในบริเวณที่กำหนดและชี้แจงเหตุการณ์เบื้องต้นให้รับทราบ
- (5) ประสานงานกับทีมประชาสัมพันธ์ของโรงงานที่เกิดเหตุและผู้เกี่ยวข้องร่วมแถลงข่าว ต่อสื่อมวลชนโดยกำหนดเนื้อหา และประเด็นในการแถลงข่าวให้ผู้มีหน้าที่ในการ แถลงข่าว

2.6) ทีมสนับสนุน (Support Team)

- (1) รายงานตัวต่อ ED ที่ Emergency Center
- (2) เตรียมความพร้อมอุปกรณ์สำนักงาน เช่น บอร์ด โต๊ะ เก้าอี้ใน Emergency Center พร้อมใช้งาน
- (3) จัดพนักงานเพื่อสนับสนุนงานด้านธุรการใน Emergency Center
- (4) จัดเตรียมรถยนต์พร้อมพนักงานขับรถ เพื่อสนับสนุนงานของ Emergency Center
- (5) จัดหาเสบียงอาหาร น้ำดื่มและอุปกรณ์ เครื่องใช้ที่จำเป็น
- (6) จัดเตรียมสถานที่ ห้องพักรับรอง สำหรับเจ้าหน้าที่ สื่อมวลชนหรือชุมชน รวมถึงสถานที่อพยพ

2.7) ทีม Utility (Utility Team)

- (1) รายงานตัวต่อ ED ที่ Emergency Center
- (2) จัดเจ้าหน้าที่สนับสนุนการซ่อมบำรุงฉุกเฉินในด้านต่างๆ ได้แก่ เครื่องกล ไฟฟ้า โยธา
- (3) จัดเจ้าหน้าที่สนับสนุนการจ่ายน้ำสำรองในการดับเพลิง การระบายน้ำ และการควบคุมน้ำเสีย
- (4) จัดให้มีวัสดุ/อุปกรณ์เพื่อใช้ป้องกันหรือลดผลกระทบสิ่งแวดล้อม
- (5) สนับสนุนด้านการซ่อมแซม แก๊ส หรือก่อสร้างฉุกเฉิน ตามที่มีการร้องขอ
- (6) สำนักรวความเสียหายระบบสาธารณูปการและประเมินระยะเวลาการฟื้นคืนกลับหลังภาวะฉุกเฉิน รายงานต่อ ED
- (7) ดำเนินฟื้นฟูภายหลังเกิดเหตุฉุกเฉิน และรายงานผล ตามแบบฟอร์ม รายงานเหตุการณ์ภาวะฉุกเฉิน (Emer.02)

5.3 ขั้นตอนการปฏิบัติหลังเกิดภัย

การจัดการหลังเกิดภัยเป็นการฟื้นฟูบูรณะภายหลังที่ภัยได้ยุติหรือผ่านพ้นไปแล้ว เป็นการดำเนินการทั้งปวง เพื่อช่วยเหลือผู้ประสบภัย เป็นหน้าที่ของนิคมอุตสาหกรรมบ้านหว้า ที่ต้องดำเนินการประสานงานกับหน่วยงานต่างๆ ทั้งภาครัฐและเอกชนเพื่อสร้างขวัญและกำลังใจของประชาชนผู้ประสบภัยให้กลับคืนสู่สภาพปกติ และเป็นการฟื้นฟูบูรณะพื้นที่ประสบภัยให้กลับสู่สภาพเดิมโดยเร็ว

ขั้นตอนการให้การฟื้นฟูผู้ประสบภัยความช่วยเหลือและฟื้นฟูบูรณะ ดังนี้

- 1) ประสานหน่วยงานสาธารณสุขในพื้นที่ และโรงงานในนิคมฯ ในการจัดส่งผู้บาดเจ็บ ดำเนินการฟื้นฟูเยียวยา และให้การช่วยเหลือผู้ที่ได้รับผลกระทบจากอุบัติเหตุจากสารเคมีในเบื้องต้น (กรณีมีผู้ได้รับบาดเจ็บ)
- 2) ประสานกับโรงงานในนิคมฯ ในการสำรวจและประเมินความเสียหายและแจ้งสำนักงานนิคมฯ
- 3) ดำเนินการประชาสัมพันธ์ สร้างความเข้าใจ เยี่ยมเยียน พบปะ ช่วยเหลือ สนับสนุนพนักงานที่ได้รับผลกระทบ
- 4) กำกับดูแลให้โรงงานดำเนินการตามแผนป้องกันและบรรเทาภัยจากการทำงาน ตลอดจนการปฏิบัติตาม พรบ.คุ้มครองแรงงาน พรบ. ความปลอดภัย อาชีวอนามัย และสภาพแวดล้อมในการทำงาน
- 5) ติดตามข้อมูลความช่วยเหลือ การดูแลพนักงานของโรงงาน รวมทั้งเฝ้าระวังอย่างต่อเนื่อง และรายงานผู้มีส่วนเกี่ยวข้อง
- 6) ร่วมกับหน่วยงานความปลอดภัยในพื้นที่ในการรักษาความปลอดภัยแก่บุคคล สถานที่ และระบบสาธารณูปโภค
- 7) ร่วมกับโรงงานในการดำเนินการสอบสวนหาสาเหตุของการเกิดภัยจากการทำงาน โดยพิจารณาจากรายละเอียดที่เกิดขึ้น ประกอบคู่มือการทำงาน รวมถึงสภาพเครื่องจักร อุปกรณ์ และสรุปเป็นสาเหตุของการเกิดอุบัติเหตุ
- 8) ดำเนินการชี้แจงข้อมูลต่อสื่อมวลชนถึงเหตุการณ์ที่เกิดขึ้น และการดำเนินการต่างๆ
- 9) ศึกษาผลกระทบจากภัยจากการทำงาน เพื่อนำไปใช้เป็นข้อมูลในการจัดการภัยในอนาคต

6. การตรวจสอบหาสาเหตุ

ผู้ประกอบการใดที่ก่อให้เกิดภัยและทำให้เกิดผลกระทบเป็นวงกว้าง นิคมอุตสาหกรรมบ้านหว้าจะพิจารณาสั่งการให้ระงับการประกอบกิจการและหยุดกิจกรรมดังกล่าวทันที และดำเนินการตรวจสอบและหาสาเหตุของภัย โดยใช้บุคลากรหรือองค์กรหน่วยงานที่มีประสบการณ์และความชำนาญเป็นที่ยอมรับต่อสาธารณชน ดำเนินการสรุปผลการตรวจสอบและสาเหตุต่อคณะทำงานฯ ที่สำนักงานนิคมอุตสาหกรรมบ้านหว้า จัดตั้งขึ้นซึ่งประกอบด้วย หน่วยงานวิชาการ หน่วยงานท้องถิ่น ผู้แทนชุมชน รวมทั้งมีที่ปรึกษาจากสถาบันต่างๆ ที่มีความเชี่ยวชาญเฉพาะด้าน เป็นผู้พิจารณา

บทที่ 6

การป้องกันและบรรเทาภัยจากการจลาจล

1. บทนำ

ความเจริญเติบโตทางเศรษฐกิจอย่างรวดเร็วและต่อเนื่อง เป็นสาเหตุประการหนึ่งที่ทำให้เกิดภัยจากการคมนาคมและการขนส่ง ซึ่งกลายเป็นปัญหาสำคัญที่ก่อให้เกิดความสูญเสียต่อชีวิตและทรัพย์สินของพนักงานประชาชนและของรัฐเป็นอย่างมาก อีกทั้งมีแนวโน้มทำให้เกิดสาธารณภัยที่ซับซ้อนอื่นๆ เช่น ภัยจากการขนส่งสารเคมีและวัตถุอันตราย การรั่วไหลของน้ำมันหรือสารอันตรายลงสู่แหล่งน้ำ และภัยจากระบบขนส่งขนาดใหญ่ จึงจำเป็นต้องมีการเตรียมความพร้อม และกำหนดมาตรการการจัดการที่เหมาะสมและมีประสิทธิภาพเพื่อป้องกันและลดผลกระทบที่จะเกิดกับสาธารณชนให้น้อยที่สุด

2. วัตถุประสงค์

- 2.1 เพื่อป้องกันและบรรเทาผลกระทบต่อชีวิตและทรัพย์สินที่เกิดจากภัยจากการจลาจล
- 2.2 เพื่อเป็นแนวทางในการเตรียมการป้องกัน และประสานการปฏิบัติงานระหว่างหน่วยงานต่างๆ ที่เกี่ยวข้องเพื่อให้สามารถดำเนินการป้องกันและแก้ไขปัญหาภัยจากการจลาจลได้อย่างรวดเร็วและมีประสิทธิภาพ
- 2.3 เพื่อกำหนดหน้าที่ความรับผิดชอบของหน่วยงานที่เกี่ยวข้องและองค์กรเครือข่ายทุกภาคส่วนในการป้องกันและบรรเทาภัยจากการจลาจลให้ชัดเจน บูรณาการร่วมกันเพื่อให้เกิดประสิทธิภาพ

3. นิยามศัพท์

ภัยจากการจลาจล (ทางบก/ทางน้ำภายในนิคมอุตสาหกรรม และท่าเรืออุตสาหกรรม) หมายถึง ภัยที่เกิดจากการคมนาคมขนส่งทั้งทางบก และทางน้ำ ซึ่งเชื่อมต่อภายในและภายนอกนิคมอุตสาหกรรม ก่อให้เกิดความเสียหายต่อชีวิตทรัพย์สินของพนักงาน ประชาชน โรงงานอุตสาหกรรม และของรัฐเป็นจำนวนมาก

4. กระบวนการปฏิบัติงานตามแผนป้องกันและบรรเทาภัยจากการจลาจล แบ่งเป็น 3 ระยะ คือ

4.1 การปฏิบัติก่อนเกิดภัยจากการจลาจล เป็นการดำเนินการต่างๆ เพื่อป้องกันโอกาสในการเกิดภัยจากการจลาจลไว้ล่วงหน้า โดยกำหนดให้มีมาตรการทางการตรวจสอบ อาทิ ติดตามการปฏิบัติตามมาตรการของโรงงานในการป้องกันและลดความเสี่ยงเรื่องภัยจากการจลาจล ติดตามการปฏิบัติตามประกาศการนิคมอุตสาหกรรมแห่งประเทศไทย เรื่อง การควบคุมการจลาจลในกลุ่มนิคมอุตสาหกรรมและท่าเรืออุตสาหกรรมพื้นที่มาบตาพุด การตรวจสอบพื้นที่จุดเสี่ยง ระบบความปลอดภัย อุปกรณ์และระบบต่างๆ ตลอดจนอุปกรณ์สื่อสารของนิคมฯ ให้พร้อมใช้งานตลอดเวลา การฝึกซ้อมแผนป้องกันและบรรเทาภัยจากการจลาจล และการรณรงค์ป้องกันการเกิดอุบัติเหตุจากการจลาจล

4.2 การปฏิบัติระหว่างเกิดภัยจากการจลาจล เป็นการดำเนินการต่างๆ เพื่อให้การปฏิบัติเมื่อเกิดภัยเป็นไปอย่างมีระบบ มีการกำหนดแนวปฏิบัติระหว่างเกิดภัยจากการจลาจล

4.3 การปฏิบัติหลังเกิดภัยจากการจราจร เป็นการดำเนินการต่างๆ เพื่อสำรวจรวบรวมข้อมูลความเสียหายที่เกิดขึ้นและฟื้นฟู/ปรับปรุง/แก้ไขพื้นที่ที่ได้รับ ความเสียหายให้กลับคืนสู่สภาพเดิมหรือดีกว่าเดิมโดยเร็วที่สุด

5. ขั้นตอนการปฏิบัติในการป้องกันและบรรเทาภัยจากการจราจร

5.1 ขั้นตอนการปฏิบัติก่อนเกิดภัยในการป้องกันและลดผลกระทบ

1. มาตรการทางการตรวจสอบ

- ประเมินความเสี่ยงของการภัยจากการจราจรในพื้นที่นิคมอุตสาหกรรม
- ดำเนินการร่วมกับผู้ประกอบการในการตรวจพื้นที่ โดยเฉพาะจุดเสี่ยงต่อการเกิดภัยจากการจราจรสารเคมีหกรั่วไหล ตรวจสอบระบบความปลอดภัย และตรวจโรงงานตามแบบตรวจความปลอดภัย Safety Thailand Checklist
- ตรวจสอบและกำกับโรงงาน ให้มีการแจ้งขั้นตอนการปฏิบัติงาน (Work Instruction: WI) ให้แก่ผู้ปฏิบัติงาน/ผู้รับเหมาทราบและปฏิบัติตามอย่างเคร่งครัด
- ตรวจสอบอุปกรณ์สื่อสารของนิคมฯ อาทิ วิทยุสื่อสาร VDO Conference ระบบอินเทอร์เน็ต เป็นต้น ให้พร้อมใช้งานตลอดเวลา
- ตรวจสอบอุปกรณ์และระบบที่เกี่ยวข้องกับการระงับอัคคีภัยให้พร้อมใช้งานตลอดเวลา อาทิ
 - รถดับเพลิงและอุปกรณ์ประกอบ เดือนละ 2 ครั้ง
 - ตรวจสอบถังดับเพลิง
 - ตรวจสอบตู้ดับเพลิง
 - ทดสอบสัญญาณแจ้งเหตุฉุกเฉิน
 - ตรวจสอบเช็คอุปกรณ์เครื่องสูบน้ำเสีย
 - ปริมาณและแหล่งน้ำสำรองสำหรับดับเพลิง

2. มาตรการทางกฎหมาย

- ประเมินความเสี่ยงภัยจากการจราจรและมาตรการป้องกันของโรงงานที่มีความเสี่ยงภัยจากการจราจรสูงหรือปานกลาง
- แนวปฏิบัติตามประกาศการนิคมอุตสาหกรรมแห่งประเทศไทย เรื่อง การควบคุมการจราจรในกลุ่มนิคมอุตสาหกรรมและท่าเรืออุตสาหกรรมพื้นที่มาบตาพุด
- ดำเนินการฝึกซ้อมเพื่อทดสอบแผนป้องกันและบรรเทาภัยจากการจราจร อย่างน้อยปีละ 1 ครั้ง พร้อมทั้งปรับปรุงแผนฯ ให้เป็นปัจจุบัน

3. มาตรการการศึกษาและอบรม

- ติดตามให้โรงงานจัดส่งข้อมูลการเกิดอุบัติเหตุจากการจราจรของโรงงาน ให้กับนิคมอุตสาหกรรม
- รวบรวมข้อมูลการเกิดเหตุการณ์ภัยจากการจราจร และทบทวนถึงสาเหตุที่ทำให้ภัยที่ผ่านมา
- นำข้อมูลที่รวบรวมได้มาวิเคราะห์เพื่อจัดทำมาตรการป้องกันการเกิดซ้ำ
- ทบทวนถึงสาเหตุการเกิดภัยจากการจราจรที่ผ่านมา และจัดทำสรุปบทเรียนของการเกิดภัยจากการจราจรครั้งสำคัญเพื่อประโยชน์ในการบริหารจัดการต่อไป

- จัดอบรมกระบวนการทำงานที่ถูกต้องและปลอดภัย เพื่อให้พนักงานตระหนักเรื่องความปลอดภัย
- สื่อสาร ประชาสัมพันธ์ และรณรงค์โครงการความปลอดภัยเพื่อให้บริษัทฯ ตระหนักอย่างต่อเนื่อง
- เผยแพร่ความรู้เกี่ยวกับการป้องกันและบรรเทาภัยจากการจราจรผ่านสื่อต่างๆ ของบริษัทฯ อย่างสม่ำเสมอ เพื่อเสริมสร้างจิตสำนึกในการร่วมกันป้องกันและแก้ไขปัญหาการเกิดภัยจากการทำงานอย่างจริงจัง
- รณรงค์ให้โรงงานปฏิบัติตามกฎหมายที่เกี่ยวข้องและครอบคลุมในเรื่องการแก้ไขปัญหาด้านอุบัติเหตุอย่างเคร่งครัด รวมทั้งประชาสัมพันธ์ให้ทราบถึงบทลงโทษที่ชัดเจนสำหรับผู้ที่ไม่ปฏิบัติตามกฎหมายหรือบทบัญญัติที่กำหนด

5.2 ขั้นตอนการปฏิบัติขณะเกิดภัย

1. บทบาทของผู้ประกอบการในบริษัทฯ

- แจ้งเหตุและรายงานเมื่อเกิดภัยขนาดเล็กระดับโรงงานอุตสาหกรรม/สถานประกอบการ ให้กับเจ้าหน้าที่บริษัทฯ บ้านห้วยทราย ตามช่องทางการสื่อสารที่กำหนด ทั้งนี้เมื่อเกิดเหตุหรือตามผังการสื่อสารและประสานงานตามด้านล่าง

แผนผังการสื่อสารและประสานงานในพื้นที่นิคมอุตสาหกรรมบ้านห้วย

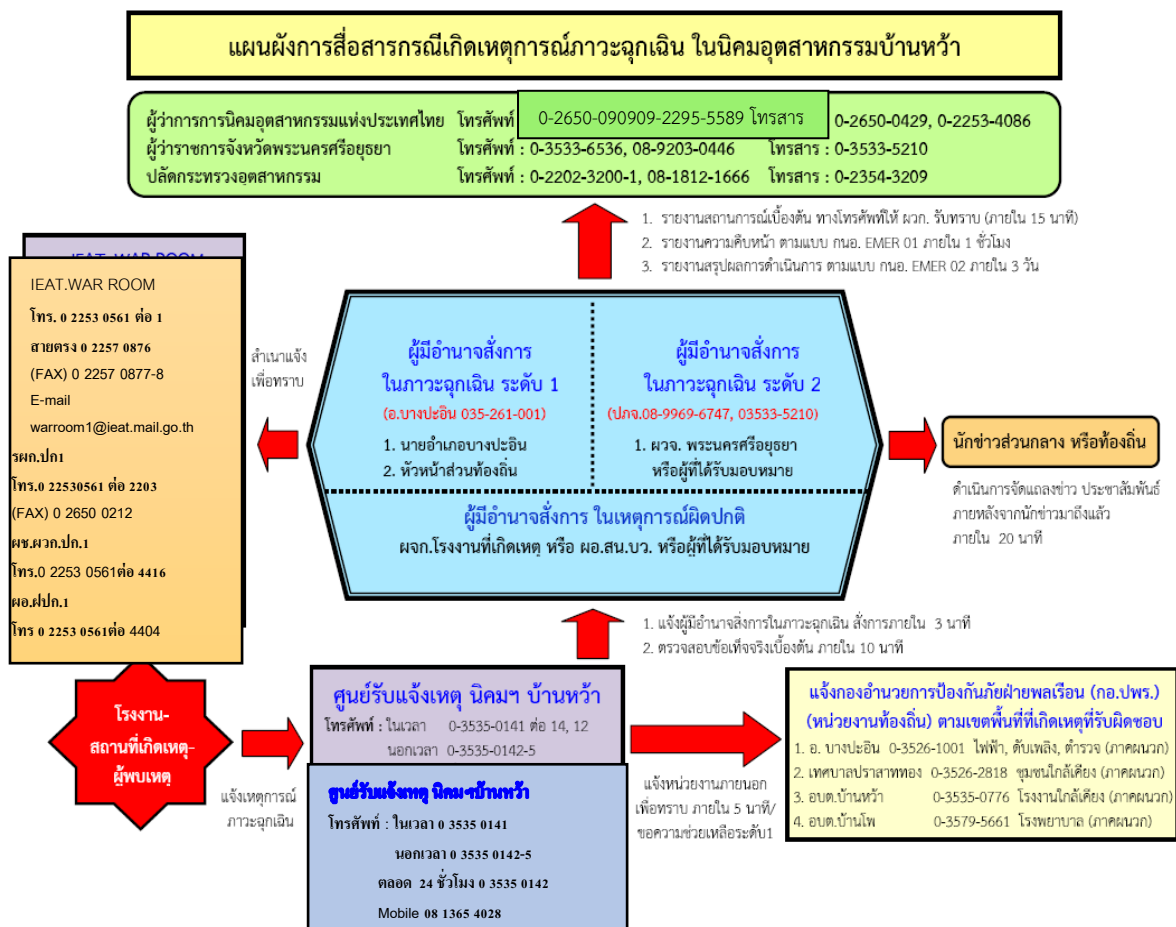

- ควบคุมและระงับเหตุ ผู้ประกอบการหรือผู้รับผิดชอบโรงงาน/สถานประกอบการที่เกิดเหตุ ต้องดำเนินการควบคุม สั่งการในการระงับเหตุฉุกเฉินที่เกิดขึ้นตามแผนฉุกเฉินของโรงงาน เพื่อควบคุมเหตุการณ์ไม่ให้ขยายตัวลุกลามส่งผลกระทบต่อโรงงาน/สถานประกอบการข้างเคียงหรือชุมชน และรายงานเหตุการณ์มายังสำนักงานนิคมอุตสาหกรรมบ้านหว้า ที่ศูนย์ควบคุมภาวะฉุกเฉิน (Emergency Center) เป็นระยะๆ ในกรณีที่เหตุการณ์รุนแรงไม่สามารถควบคุมได้ ให้ผู้ประกอบการหรือผู้รับผิดชอบของโรงงาน/สถานประกอบการจัดส่งผู้แทนที่มีอำนาจในการสั่งการหรือตัดสินใจมาประจำยังศูนย์ควบคุมภาวะฉุกเฉิน ของนิคมอุตสาหกรรมบ้านหว้า เพื่อประสานงานในการควบคุมเหตุการณ์ร่วมกับทางนิคมอุตสาหกรรมบ้านหว้าต่อไป

แผนผังปฏิบัติการเหตุฉุกเฉิน ระดับโรงงานอุตสาหกรรม/สถานประกอบการ

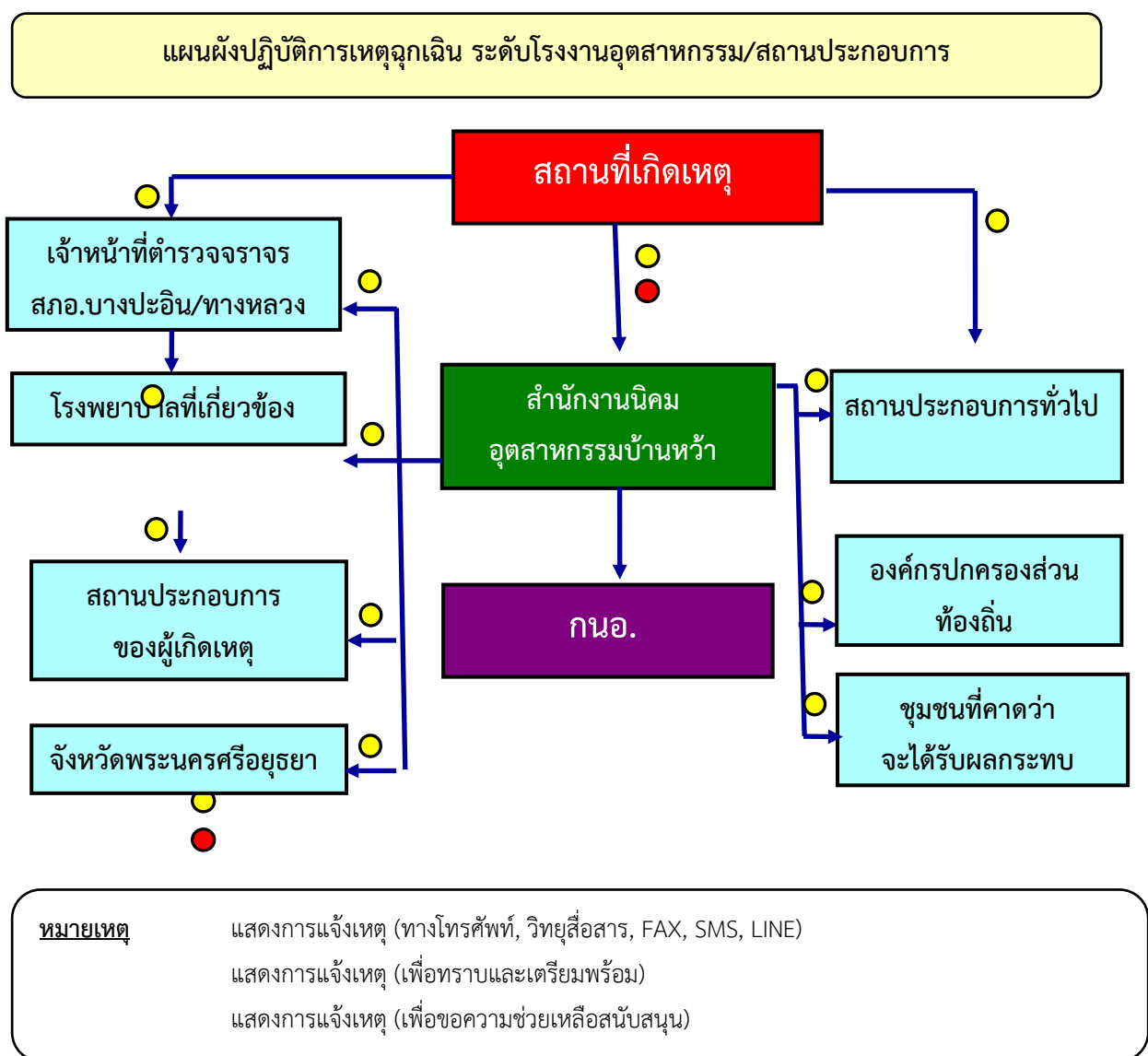

2. บทบาทของนิคมอุตสาหกรรมบ้านหว้า

- เจ้าหน้าที่นิคมฯ ทำหน้าที่รับ-แจ้งเหตุ กรณีเกิดเหตุภาวะฉุกเฉิน และรายงาน ผอ.นิคมฯ ทราบ **(เหตุฉุกเฉินระดับโรงงาน/นิคมฯ)**
- ผอ.นิคมฯ สั่งการเจ้าหน้าที่ลงพื้นที่เพื่อรวบรวมข้อมูลและบันทึกรายละเอียดของสถานการณ์ ในแบบฟอร์มรายงานเหตุการณ์ภาวะฉุกเฉินเบื้องต้น (Emer.01) ข้อมูลประกอบด้วย
 - สถานที่เกิดเหตุ / ตำแหน่งที่เกิดเหตุ
 - ลักษณะเหตุการณ์ที่เกิดขึ้น (ระบุเหตุให้ชัดเจน เช่น ไฟไหม้ สารเคมีรั่วไหล ระเบิด เป็นต้น)
 - ความรุนแรงและผลกระทบ (ผู้บาดเจ็บ ผลกระทบต่อสิ่งแวดล้อม ความเสียหายเบื้องต้น)
 - สภาพอากาศและทิศทางลม
 - ความต้องการความช่วยเหลือ/สนับสนุน เช่น รถดับเพลิง ทีมกู้ภัยสารเคมี เป็นต้น
- ผอ.นิคมฯ สื่อสารเหตุการณ์ไปยังผู้เกี่ยวข้อง ได้แก่
 - รายงานเหตุการณ์ รพภ.ปก.1 เพื่อทราบข้อมูลและยกระดับสถานการณ์
 - แจ้ง สปก.กนอ. เพื่อทราบข้อมูลและการยกระดับสถานการณ์ พร้อมทั้งขอรับการสนับสนุนข้อมูลและอุปกรณ์ต่างๆ ตามการร้องขอของนิคมฯ
 - แจ้ง ผู้ประกอบการในพื้นที่นิคมฯ เพื่อทราบและเตรียมความพร้อม
 - แจ้ง หน่วยงานท้องถิ่นที่อยู่ในพื้นที่ใกล้เคียง เพื่อทราบและเตรียมความพร้อม
- ผอ.นิคมฯ สั่งการเจ้าหน้าที่นิคมฯ ลงพื้นที่เพื่อติดตามสถานการณ์และรายงานผู้เกี่ยวข้องทราบ
- ผอ.นิคมฯ หรือผู้ที่ได้รับมอบหมายสั่งการผู้เกี่ยวข้องเปิดศูนย์ปฏิบัติการควบคุมภาวะฉุกเฉิน (Emergency Center) เพื่อทำหน้าที่รวบรวมข้อมูลข่าวสาร ติดตามเฝ้าระวังสถานการณ์และรายงานสถานการณ์ให้ผู้เกี่ยวข้องทราบเป็นระยะๆ และทำหน้าที่ร่วมกับผู้พัฒนา ผู้พัฒนา บริษัท ไทยอินดัสเตรียล เอสเตท จำกัด ในฐานะผู้อำนวยการควบคุมภาวะฉุกเฉิน (Emergency Director: ED)
- ในกรณีที่เหตุการณ์รุนแรงไม่สามารถควบคุมได้ ให้ ED นิคมอุตสาหกรรมบ้านหว้า แจ้งท้องถิ่นเพื่อขอรับการสนับสนุน และเรียนเชิญผู้อำนวยการท้องถิ่น (นายกเทศมนตรี/นายอำเภอ) ทำหน้าที่บัญชาการเหตุการณ์ **(ภาวะฉุกเฉินระดับที่ 1 ตามแผน ปภ.ชาติ)**
- เมื่อผู้อำนวยการท้องถิ่นบัญชาการเหตุการณ์แล้ว ให้การปฏิบัติเป็นไปตามอำนาจหน้าที่ตามกฎหมายของหน่วยงานที่เกี่ยวข้อง
- ED นิคมอุตสาหกรรมบ้านหว้า ทำหน้าที่สนับสนุนข้อมูลพื้นที่ต่อผู้บัญชาการเหตุการณ์
- ED นิคมอุตสาหกรรมบ้านหว้า ทำหน้าที่สนับสนุนการจัดตั้งสถานที่ตั้งศูนย์อำนวยการเฉพาะกิจหรือศูนย์อำนวยการร่วมในภาวะฉุกเฉินจังหวัด โดยอาจพิจารณาใช้สถานที่ อาทิ นิคมอุตสาหกรรมบ้านหว้า สำนักงานเทศบาลเขตพื้นที่ หรือศาลากลางจังหวัด และสถานที่อื่นที่พิจารณาแล้วเห็นว่าปลอดภัย

- ผอ.นิคมฯ ประสานงานกับ ศปก.กนอ. ในการให้ข้อมูลในพื้นที่เพื่อดำเนินการจัดเตรียมข่าวสารสำหรับประชาสัมพันธ์ให้กระทรวงอุตสาหกรรม และหน่วยงานที่เกี่ยวข้องทราบเป็นระยะๆ

โครงสร้างแผนปฏิบัติการภาวะฉุกเฉิน นิคมอุตสาหกรรมบ้านหว้า (นิคมฯ สามารถจัดการเองได้)

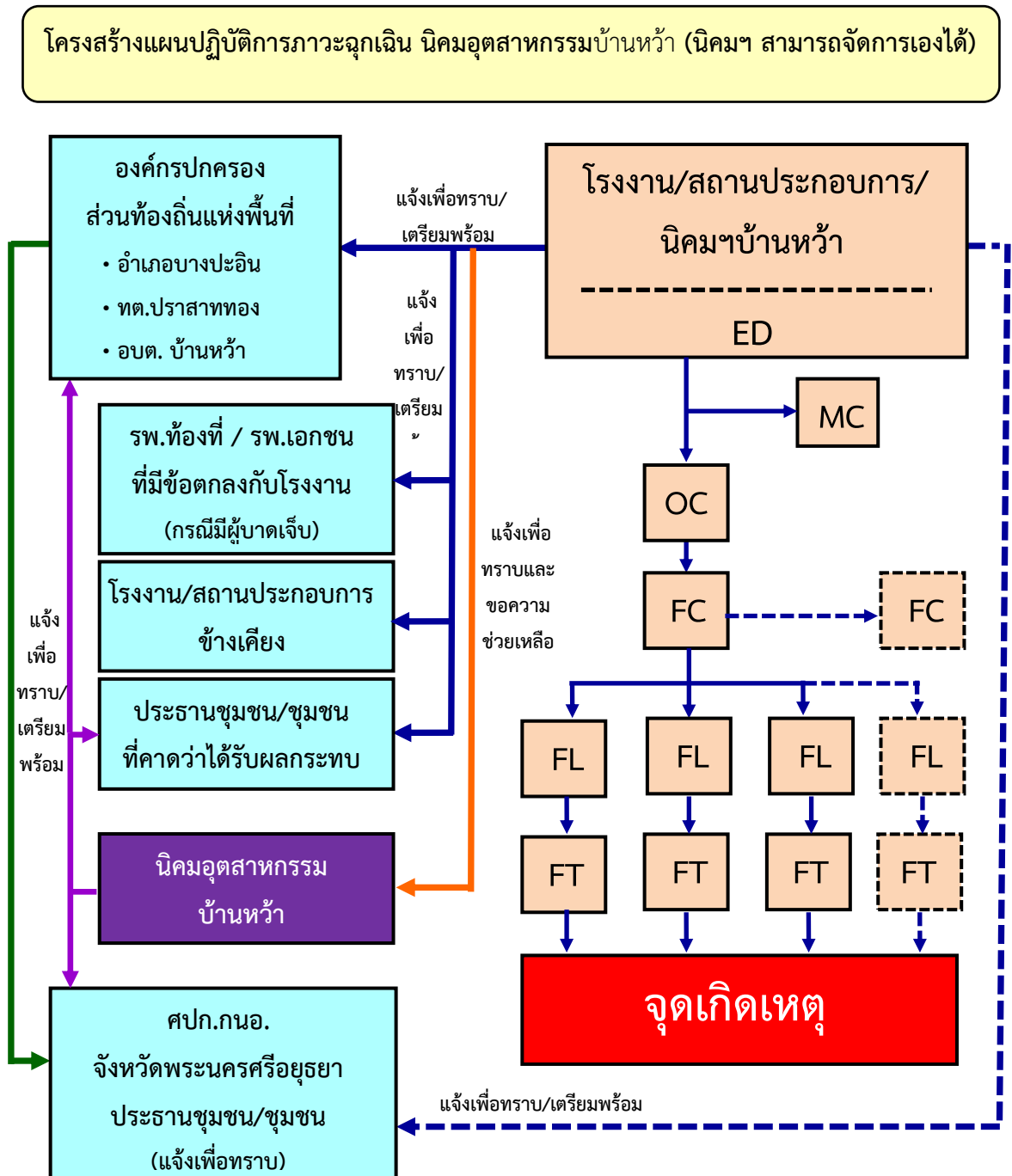

โครงสร้างแผนปฏิบัติการภาวะฉุกเฉิน นิคมอุตสาหกรรมบ้านหว้า (ระดับ 1, 2)

โครงสร้างแผนปฏิบัติการภาวะฉุกเฉิน นิคมอุตสาหกรรมบ้านหว้า (ระดับ 1, 2)

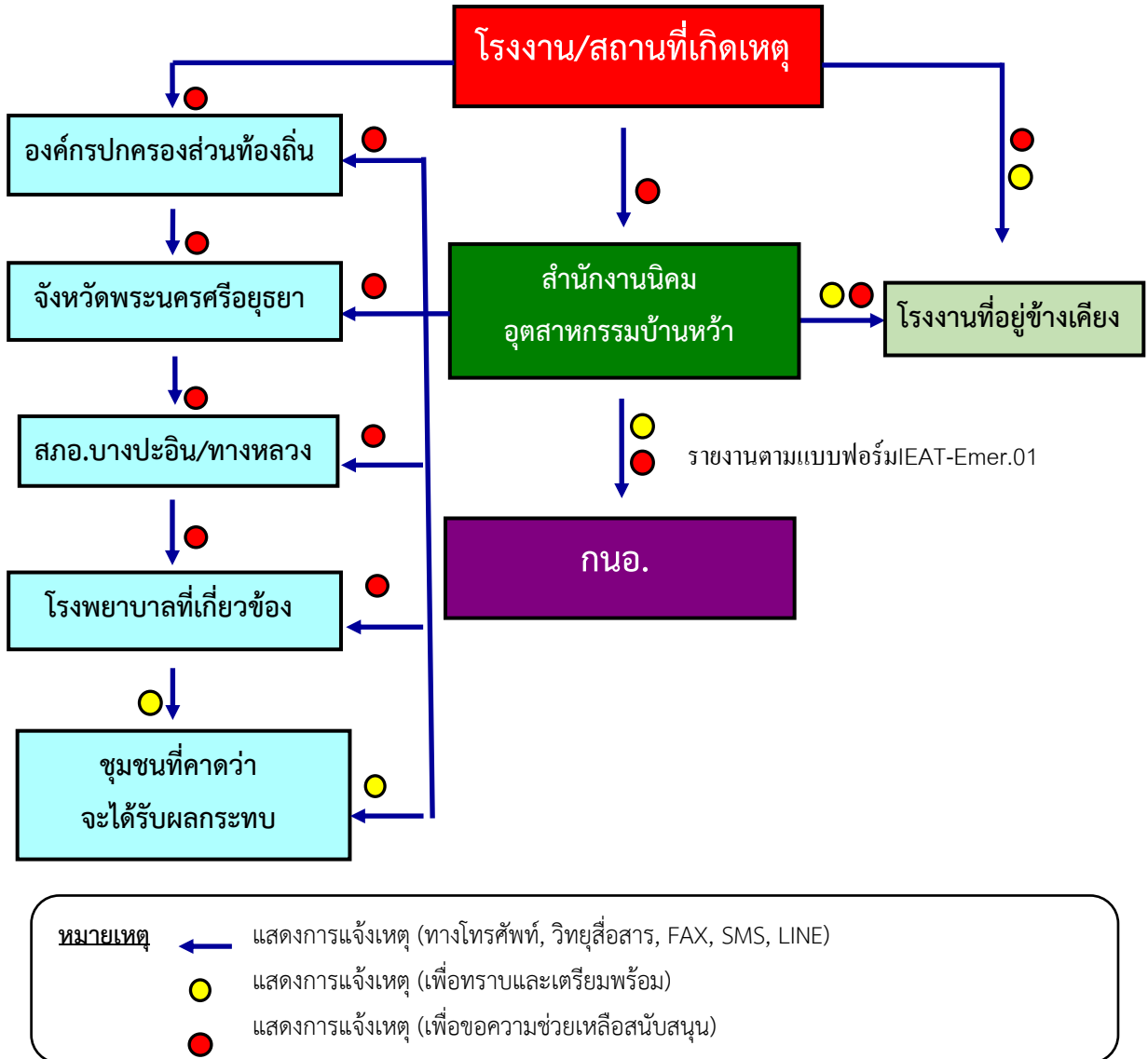

บทบาทหน้าที่และความรับผิดชอบ ดังนี้

2.1) ผู้อำนวยการควบคุมภาวะฉุกเฉิน : ED (Emergency Director)

- (1) เป็นผู้มีอำนาจสูงสุดในการอำนวยการระงับเหตุฉุกเฉินที่ Emergency Center ประเมินสถานการณ์ ระดับความเสี่ยง และวางแผนกำหนดยุทธศาสตร์ในการระงับเหตุ ดังนี้
 - สร้างความปลอดภัยให้กับพนักงาน
 - ลดความรุนแรงของเหตุการณ์ โดยให้มีความสูญเสียน้อยที่สุด
 - ควบคุมไม่ให้มีการทำลายสภาพแวดล้อม และส่งผลกระทบต่อชุมชน

- (2) กำกับ ดูแล และสนับสนุนการระงับเหตุ ทั้งทางด้านกำลังคน วัสดุอุปกรณ์ และปัจจัยสำคัญอื่นๆ
- (3) พิจารณาระดับของเหตุฉุกเฉินและขอความช่วยเหลือจากภายนอก
- (4) รายงานสถานการณ์เหตุฉุกเฉินที่เกิดขึ้นให้ ผู้บริหารของการนิคมฯ และหน่วยงานราชการในพื้นที่
- (5) ตัดสินใจยกเลิกภาวะฉุกเฉิน เมื่อเห็นว่าสามารถควบคุมเหตุการณ์ได้
- (6) ให้ข้อมูลข่าวสารเกี่ยวกับเหตุการณ์เบื้องต้นแก่สื่อมวลชน หน่วยงานราชการและชุมชน
- (7) สั่งการให้ดำเนินการตรวจสอบความเสียหาย สอบสวนหาสาเหตุของอุบัติเหตุ และกำหนดมาตรการป้องกันเบื้องต้น

2.2) ผู้ประสานงาน : MC (Mutual Aid Coordinator)

- (1) รายงานตัวต่อ ED ที่ Emergency Center
- (2) รวบรวมข้อมูลเกี่ยวกับเหตุการณ์ที่เกิดขึ้น การดำเนินการแก้ไขเหตุการณ์ ผลกระทบที่อาจเกิด รายงานต่อ ED
- (3) ประสานงานการสนับสนุน กำลังพล เครื่องมือเครื่องใช้ และวัสดุอุปกรณ์ต่างๆ จากศูนย์ควบคุม ภาวะฉุกเฉินของนิคมอุตสาหกรรมบ้านหว้า และโรงงานที่เกิดเหตุ กำหนด/จัดพื้นที่ เพื่อเป็นจุดรวมทรัพยากร
- (4) ติดตามความคืบหน้าในการดำเนินการตามคำสั่งและรายงานการปฏิบัติให้ ED รับทราบเป็นระยะ

2.3) หัวหน้าทีมระงับเหตุ (Response Team)

- (1) OC, FC นิคมอุตสาหกรรมบ้านหว้า เดินทางไปยังจุดเกิดเหตุเพื่อประเมินสถานการณ์ (Size Up) เหตุการณ์ ความรุนแรงและผลกระทบ
- (2) สั่งการ และควบคุมการช่วยชีวิตผู้ที่ได้รับบาดเจ็บ
- (3) เลือกลักษณะ และวิธีการระงับเหตุร่วมกับผู้รับผิดชอบของโรงงานที่เกิดเหตุหรือผู้รับมอบหมาย
- (4) วางแผน และควบคุมให้มีการใช้ทรัพยากรในการระงับเหตุอย่างเหมาะสม เช่น กำลังคน สารดับเพลิง น้ำดับเพลิง โฟม ฯลฯ รวมถึงการจัดเตรียมเพื่อสนับสนุนการปฏิบัติการของทีมดับเพลิง
- (5) รายงานสถานการณ์/ประเมินสถานการณ์จากจุดเกิดเหตุให้ ED ทราบเป็นระยะ พร้อมความช่วยเหลือที่ต้องการ
- (6) ประสานงานการควบคุมเหตุการณ์ร่วมกับหัวหน้าหน่วยดับเพลิงที่มาจากภายนอก
- (7) ตรวจสอบและยืนยันการควบคุมเหตุการณ์กับผู้ปฏิบัติงาน เพื่อให้มั่นใจเหตุการณ์สงบแล้ว เพื่อแจ้ง ED ขอยกเลิกภาวะฉุกเฉิน

2.4) ทีมสื่อสารและประสานงาน (Communication Team)

- (1) รายงานตัวต่อ ED ที่ Emergency Center
- (2) จัดให้มีอุปกรณ์สำนักงาน อุปกรณ์สื่อสาร ของ Emergency Center ให้เพียงพอ เหมาะสมและพร้อมใช้งาน เช่น โทรศัพท์ แฟกซ์ วิทยุสื่อสาร CCTV
- (3) ทำหน้าที่ในการแจ้งเหตุ ติดต่อ ประสานงานกับหน่วยงานต่างๆ รวมถึงการบันทึกเหตุการณ์ต่างๆ
- (4) รายงานผลการดำเนินงานให้ ED รับทราบอย่างสม่ำเสมอ

- (5) บันทึกเหตุการณ์ต่างๆ ทั้งหมดที่เกิดขึ้นลงในสมุดบันทึก

2.5) ทีมประชาสัมพันธ์ (CSR Team)

- (1) รายงานตัวต่อ ED ที่ Emergency Center
- (2) รวบรวมข้อมูลทั้งหมดเกี่ยวกับเหตุการณ์ที่เกิดขึ้น และส่งให้ ศปก.กนอ. เพื่อจัดเตรียมออกแถลงการณ์ ฉบับแรก (Press Release) สำหรับการให้ชี้แจงข้อมูล
- (3) ติดตามข่าวสาร และวิเคราะห์สถานการณ์ด้านข่าวสาร เพื่อประเมินผลกระทบด้านภาพลักษณ์ ตลอดจนวางแผนการสื่อสารเพื่อสร้างความเข้าใจกับสื่อมวลชน และสาธารณชน
- (4) ให้การต้อนรับข้าราชการ ผู้สื่อข่าว และบุคคลภายนอก ให้อยู่ในบริเวณที่กำหนดและชี้แจงเหตุการณ์เบื้องต้นให้รับทราบ
- (5) ประสานงานกับทีมประชาสัมพันธ์ของโรงงานที่เกิดเหตุและผู้เกี่ยวข้องร่วมแถลงข่าว ต่อสื่อมวลชนโดยกำหนดเนื้อหา และประเด็นในการแถลงข่าวให้ผู้มีหน้าที่ในการแถลงข่าว

2.6) ทีมสนับสนุน (Support Team)

- (1) รายงานตัวต่อ ED ที่ Emergency Center
- (2) เตรียมความพร้อมอุปกรณ์สำนักงาน เช่น บอร์ด โต๊ะ เก้าอี้ใน Emergency Center พร้อมใช้งาน
- (3) จัดพนักงานเพื่อสนับสนุนงานด้านธุรการใน Emergency Center
- (4) จัดเตรียมรถยนต์พร้อมพนักงานขับรถ เพื่อสนับสนุนงานของ Emergency Center
- (5) จัดหาเสบียงอาหาร น้ำดื่มและอุปกรณ์ เครื่องใช้ที่จำเป็น
- (6) จัดเตรียมสถานที่ ห้องพักรับรอง สำหรับเจ้าหน้าที่ สื่อมวลชนหรือชุมชน รวมถึงสถานที่อพยพ

2.7) ทีม Utility (Utility Team)

- (1) รายงานตัวต่อ ED ที่ Emergency Center
- (2) จัดเจ้าหน้าที่สนับสนุนการซ่อมบำรุงฉุกเฉินในด้านต่างๆ ได้แก่ เครื่องกล ไฟฟ้า โยธา
- (3) จัดเจ้าหน้าที่สนับสนุนการจ่ายน้ำสำรองในการดับเพลิง การระบายน้ำ และการควบคุมน้ำเสีย
- (4) จัดให้มีวัสดุ/อุปกรณ์เพื่อใช้ป้องกันหรือลดผลกระทบสิ่งแวดล้อม
- (5) สนับสนุนด้านการซ่อมแซม แก๊ส หรือก่อสร้างฉุกเฉิน ตามที่มีการร้องขอ
- (6) สำนวความเสียหายระบบสาธารณูปการและประเมินระยะเวลาการฟื้นคืนกลับหลังภาวะฉุกเฉิน รายงานต่อ ED
- (7) ดำเนินฟื้นฟูภายหลังเกิดเหตุฉุกเฉิน และรายงานผล ตามแบบฟอร์ม รายงานเหตุการณ์ภาวะฉุกเฉิน (Emer.02)

5.3 ขั้นตอนการปฏิบัติหลังเกิดภัย

การจัดการหลังเกิดภัยเป็นการฟื้นฟูบูรณะภายหลังภัยได้ยุติหรือผ่านพ้นไปแล้ว เป็นการดำเนินการที่ช่วยช่วยเหลือผู้ประสบภัย เป็นหน้าที่ของนิคมอุตสาหกรรมบ้านหว้า ที่ต้องดำเนินการประสานงานกับหน่วยงานต่างๆ ทั้งภาครัฐและเอกชนเพื่อสร้างขวัญและกำลังใจของประชาชนผู้ประสบภัยให้กลับคืนสู่สภาพปกติ และเป็นการฟื้นฟูบูรณะพื้นที่ประสบภัยให้กลับสู่สภาพเดิมโดยเร็ว

ขั้นตอนการให้การฟื้นฟูผู้ประสบภัยความช่วยเหลือและฟื้นฟูบูรณะ ดังนี้

- 1) ประสานหน่วยงานสาธารณสุขในพื้นที่ และโรงงานในนิคมฯ ในการจัดส่งผู้บาดเจ็บ ดำเนินการฟื้นฟู เยียวยา และให้การช่วยเหลือผู้ที่ได้รับผลกระทบจากอุบัติเหตุจากสารเคมีในเบื้องต้น (กรณีมี ผู้ได้รับบาดเจ็บ)
- 2) ประสานกับสำนักงานอุตสาหกรรมจังหวัด ในการให้ผู้เชี่ยวชาญเกี่ยวกับสารเคมีและวัตถุอันตรายจาก หน่วยงานที่เกี่ยวข้องเข้าตรวจสอบก่อนดำเนินการแก้ไขให้บริเวณที่เกิดเหตุและบริเวณข้างเคียงเกิด ความปลอดภัย
- 3) ร่วมกับหน่วยงานที่เกี่ยวข้องในพื้นที่ในการดำเนินการล้างสารพิษตกค้าง ทำความสะอาดพื้นถนน ไหล่ ทางในนิคมฯ
- 4) ประสานกับโรงงานในนิคมฯ ในการสำรวจและประเมินความเสียหายและแจ้งสำนักงานนิคมฯ
- 5) ดำเนินการประชาสัมพันธ์ สร้างความเข้าใจ เยี่ยมเยียน ช่วยเหลือ สนับสนุนชุมชนที่ได้รับผลกระทบ
- 6) กำกับดูแลให้โรงงานดำเนินการตามแผนป้องกันและบรรเทาภัยจากการจราจร และติดตามเฝ้าระวัง อย่างต่อเนื่อง
- 7) ร่วมกับหน่วยงานความปลอดภัยในพื้นที่ในการรักษาความปลอดภัยแก่บุคคล สถานที่ และระบบ สาธารณูปโภค
- 8) ติดตามข้อมูลความช่วยเหลือ การติดตามเฝ้าระวัง และการฟื้นฟูบูรณะจากโรงงาน และรายงานต่อผู้มีส่วนเกี่ยวข้อง
- 9) ร่วมกับหน่วยงานในพื้นที่ในการดำเนินการสอบสวนสาเหตุของการเกิดภัยจากการจราจร ด้วยการค้นหา ข้อเท็จจริง ให้ข้อมูลที่จำเป็น ตลอดจนข้อมูลเชิงพื้นที่ เพื่อใช้ประกอบการอธิบายถึงสาเหตุของการ เกิดภัยจากการจราจร
- 10) ดำเนินการชี้แจงข้อมูลต่อสื่อมวลชนถึงเหตุการณ์ที่เกิดขึ้น และการดำเนินการต่างๆ

6. การตรวจสอบสาเหตุ

ผู้ประกอบการใดที่ก่อให้เกิดภัยและทำให้เกิดผลกระทบเป็นวงกว้าง นิคมอุตสาหกรรมบ้านหว้า จะ พิจารณาสั่งการให้ระงับการประกอบกิจการและหยุดกิจกรรมดังกล่าวทันที และดำเนินการตรวจสอบและหา สาเหตุของภัย โดยใช้บุคลากรหรือองค์กรหน่วยงานที่มีประสบการณ์และความชำนาญเป็นที่ยอมรับต่อสาธารณะ ชน ดำเนินการสรุปผลการตรวจสอบและสาเหตุต่อคณะทำงานฯ ที่สำนักงานนิคมอุตสาหกรรมบ้านหว้า จัดตั้งขึ้น ซึ่งประกอบด้วย หน่วยงานวิชาการ หน่วยงานท้องถิ่น ผู้แทนชุมชน รวมทั้งมีที่ปรึกษาจากสถาบันต่างๆ ที่มีความ เชี่ยวชาญเฉพาะด้าน เป็นผู้พิจารณา

บทที่ 7

การป้องกันและบรรเทาภัยจากอุทกภัย

1. บทนำ

อุทกภัย เป็นปัญหาด้านสาธารณภัยที่สำคัญเสมอมา โดยทั่วไปฤดูฝนในประเทศไทยจะอยู่ในช่วงเดือนพฤษภาคมถึงกันยายนของทุกปี ในช่วงนี้หลายพื้นที่จะมีฝนตกชุกและตกติดต่อกันเป็นเวลานาน จนเกิดน้ำไหลป่ามาตามผิวดินมากกว่าปกติ น้ำปริมาณมากที่ไหลป่าเข้าท่วมในพื้นที่ต่างๆ หรือชุมชนที่ไม่มีระบบระบายน้ำที่สมบูรณ์ และทำความเสียหายแก่พื้นที่ทำการเกษตรและทรัพย์สินของประชาชน ดังนั้น เมื่อเกิดฝนตกหนักเป็นเวลานานๆ ในแต่ละครั้ง มักเป็นปัญหาทำให้เกิดน้ำท่วมขังและเกิดความเสียหายแก่พื้นที่และทรัพย์สินต่างๆ เสมอส่งผลกระทบต่อระบบเศรษฐกิจของประเทศอย่างมาก การบริหารจัดการน้ำจึงเป็นเรื่องท้าทายสำหรับผู้บริหารสำหรับช่วงระหว่างเดือนธันวาคมถึงเดือนพฤษภาคม โดยทั่วไปจะเกิดความแห้งแล้งและมีอุณหภูมิเฉลี่ยสูงขึ้น โดยจะขึ้นสูงสุดในเดือนเมษายน ซึ่งอาจจะมีอุณหภูมิสูงสุดถึง 40 – 43 องศาเซลเซียส เป็นผลให้มีอากาศร้อนอบอ้าวและร้อนจัดเกือบทุกพื้นที่ของประเทศ ประกอบกับมีปริมาณน้ำฝนที่อยู่ในเกณฑ์ที่ต่ำกว่าปกติจนทำให้หลายพื้นที่ต้องประสบกับความแห้งแล้ง ขาดแคลนน้ำเพื่อการอุปโภคบริโภคและน้ำเพื่อการเกษตร อุทกภัย วาตภัย และภัยแล้ง เป็นภัยที่เกิดขึ้นโดยธรรมชาติ การเตรียมการเพื่อเผชิญกับสาธารณภัยดังกล่าว จึงเป็นสิ่งจำเป็นเพื่อป้องกันและลดผลกระทบที่จะเกิดขึ้นให้น้อยที่สุด

2. วัตถุประสงค์

- 2.1 เพื่อป้องกันและบรรเทาผลกระทบต่อชีวิตและทรัพย์สินที่เกิดจากอุทกภัย วาตภัย และภัยแล้ง
- 2.2 เพื่อเป็นแนวทางในการเตรียมการป้องกัน และประสานการปฏิบัติงานระหว่างหน่วยงานต่างๆ ที่เกี่ยวข้องเพื่อให้สามารถดำเนินการป้องกันและบรรเทาปัญหาภัยธรรมชาติได้อย่างรวดเร็วและมีประสิทธิภาพ
- 2.3 เพื่อกำหนดหน้าที่ความรับผิดชอบของหน่วยงานที่เกี่ยวข้องและองค์กรเครือข่ายทุกภาคส่วนในการป้องกันและบรรเทาสถานการณ์ฉุกเฉินจากภัยธรรมชาติให้ชัดเจน บูรณาการร่วมกันเพื่อให้เกิดประสิทธิภาพ

3. นิยามศัพท์

อุทกภัย หมายถึง เหตุการณ์ที่มีน้ำท่วมพื้นดินสูงกว่าระดับปกติ ซึ่งมีสาเหตุจาก มีปริมาณน้ำฝนมากจนทำให้มีปริมาณน้ำส่วนเกินมาเติมปริมาณน้ำผิวดินที่มีอยู่ตามสภาพปกติ จนเกินขีดความสามารถการระบายน้ำของแม่น้ำ ลำคลอง และยังมีสาเหตุมาจากการกระทำของมนุษย์ โดยการปิดกั้นการไหลของน้ำตามธรรมชาติ ทั้งเจตนาและไม่เจตนา จนเป็นอันตรายต่อชีวิตทรัพย์สิน และสิ่งแวดล้อมสามารถจำแนกตามลักษณะการเกิดได้ ดังนี้

- (1) **น้ำท่วมขัง/น้ำล้นตลิ่ง (Inundation/Over bank flow)** เป็นสภาวะน้ำท่วมหรือสภาวะน้ำล้นตลิ่งที่เกิดขึ้นเนื่องจากระบบระบายน้ำไม่มีประสิทธิภาพ มีลักษณะค่อยเป็นค่อยไป อันเป็นผลจากเกิดฝน

ตกหนัก ณ บริเวณนั้นๆ ติดต่อกันเป็นเวลาหลายวัน มักเกิดขึ้นในบริเวณที่ราบลุ่มริมแม่น้ำ น้ำท่วมซึ่งส่วนใหญ่จะเกิดบริเวณท้ายน้ำและแผ่เป็นบริเวณกว้างเนื่องจากไม่สามารถระบายน้ำได้ทัน

(2) **น้ำท่วมฉับพลัน (Flash Flood)** เป็นภาวะน้ำท่วมที่เกิดขึ้นอย่างฉับพลันในพื้นที่ เนื่องจากฝนตกหนักในบริเวณพื้นที่ซึ่งมีความชันมาก และมีคุณสมบัติในการกักเก็บน้ำหรือต้านน้ำน้อย หรืออาจเกิดจากสาเหตุอื่นๆ เช่น เขื่อนหรืออ่างเก็บน้ำพังทลาย น้ำท่วมฉับพลัน มักเกิดขึ้นหลังจาก ฝนตกหนักและมักเกิดขึ้นในบริเวณที่ราบระหว่างหุบเขา ซึ่งอาจจะไม่มีฝนตกหนักในบริเวณนั้นมาก่อนเลยแต่มีฝนตกหนักมากบริเวณต้นน้ำที่อยู่ห่างออกไป การเกิดน้ำท่วมฉับพลันมีความรุนแรงและเคลื่อนที่ด้วยความเร็วมาก โอกาสที่จะป้องกันและหลบหนีจึงมีน้อย

4. กระบวนการปฏิบัติงานตามแผนป้องกันและบรรเทาภัยจากอุทกภัย แบ่งเป็น 3 ระยะ คือ

4.1 **การปฏิบัติก่อนเกิดอุทกภัย** เป็นการดำเนินการต่างๆ เพื่อป้องกันโอกาสในการเกิดอุทกภัยไว้ล่วงหน้า โดยกำหนดให้มีมาตรการทางการตรวจสอบ อาทิ ติดตามการปฏิบัติตามมาตรการของโรงงานในการป้องกันและลดความเสี่ยงเรื่องอุทกภัย การตรวจสอบพื้นที่จุดเสี่ยง ระบบความปลอดภัย อุปกรณ์และระบบต่างๆ ตลอดจนอุปกรณ์สื่อสารของนิคมฯ ให้พร้อมใช้งานตลอดเวลา การฝึกซ้อมแผนป้องกันและบรรเทาภัยจากอุทกภัย

4.2 **การปฏิบัติระหว่างเกิดอุทกภัย** เป็นการดำเนินการต่างๆ เพื่อให้การปฏิบัติเมื่อเกิดภัยเป็นไปอย่างมีระบบ มีการกำหนดแนวปฏิบัติระหว่างเกิดอุทกภัย

4.3 **การปฏิบัติหลังเกิดอุทกภัย** เป็นการดำเนินการต่างๆ เพื่อสำรวจรวบรวมข้อมูลความเสียหายที่เกิดขึ้นและฟื้นฟู/ปรับปรุง/แก้ไขพื้นที่ที่ได้รับ ความเสียหายให้กลับคืนสู่สภาพเดิมหรือดีกว่าเดิมโดยเร็วที่สุด

5. ขั้นตอนการปฏิบัติในการป้องกันและบรรเทาภัยจากอุทกภัย

5.1 ขั้นตอนการปฏิบัติก่อนเกิดภัยในการการป้องกันและลดผลกระทบ

1. มาตรการทางการป้องกัน

นิคมอุตสาหกรรมบ้านหว้า ได้มีการศึกษาและออกแบบระบบป้องกันน้ำท่วมและรวบรวมน้ำ เพื่อลดความเสี่ยงโดยสร้างระบบป้องกัน ไว้ดังนี้

ระบบเขื่อนป้องกันน้ำท่วม

นิคมอุตสาหกรรมบ้านหว้า มีระบบป้องกันน้ำท่วมโดยการสร้างคันป้องกันน้ำท่วมล้อมรอบพื้นที่โครงการ มีความยาวประมาณ 11.1 กิโลเมตร เพื่อป้องกันน้ำจากบริเวณรอบนอกไหลเข้าสู่พื้นที่ภายใน โดยได้ออกแบบคันป้องกันน้ำท่วมให้สามารถนารถจักรยานยนต์ขึ้นสัญจรได้ มีทางขึ้น-ลง ทุกๆ 800 เมตร เพื่อการตรวจสอบสภาพของเขื่อนดิน ระดับของเขื่อนดินได้ออกแบบตามมาตรฐานที่การนิคมอุตสาหกรรมแห่งประเทศไทย (กนอ.) วิศวกรรมสถานแห่งประเทศไทย ในพระบรมราชูปถัมภ์ (วสท.) และสภาอุตสาหกรรมแห่งประเทศไทย ร่วมกันกำหนด โดยออกแบบให้มีความสูงเท่ากับทางหลวงหมายเลข 32 ที่ระดับ +5.400 MSL. ซึ่งระบบป้องกันน้ำท่วมได้ออกแบบโดยใช้คาบความถี่ของฝน (Design return period) 100 ปี เป็นเกณฑ์ (ภาพที่ 1) ประกอบไปด้วยระบบป้องกันน้ำท่วม ดังนี้

9.1 ส่วนที่เป็นโครงสร้าง

- รางระบายน้ำฝนภายในพื้นที่นิคมอุตสาหกรรมบ้านหว้า ได้ออกแบบให้ระบบระบายน้ำฝนแยกจากระบบระบายน้ำเสียโดยระบบระบายน้ำฝนได้ออกแบบเป็นรางคอนกรีตเสริมเหล็ก และคลองระบายน้ำโดยให้ไหลไปตามความลาดเอียงของรางระบายน้ำแนวขนาน 2 ข้างถนน ภายในโครงการจะไหลมายังคลองสายใหญ่ของโครงการฯ แล้วมารวมกันที่สถานีสูบน้ำ เพื่อสูบน้ำออกจากโครงการเป็นรางเปิดชนิดคอนกรีตเสริมเหล็ก
- ทางเข้า-ออกนิคมฯ ด้านที่ติดถนนสายเอเชีย-นครสวรรค์ (หมายเลข 32) ปรับปรุงยกระดับให้สูงเท่ากับระดับคันป้องกันน้ำท่วมนิคมฯ ที่ระดับ +5.400 MSL. (ภาพที่ 2)
- มีการก่อสร้างคันป้องกันน้ำท่วมนิคมฯ ที่มั่นคง แข็งแรง ขึ้นใหม่ โดยออกแบบให้มีความสูงจากระดับน้ำท่วมสูงสุดย้อนหลัง 100 ปี (ท่วมสูงสุดเมื่อปี 2554 ระดับ +4.900 MSL.) ขึ้นอีก 50 เซนติเมตร เป็นระดับ +5.400 MSL. (ภาพที่ 3)
- มีบ่อพักน้ำฝน (Retention Pond) 3 บ่อ ภายในพื้นที่โครงการสามารถรองรับน้ำได้ประมาณ 240,000 ลบ.ม. ก่อนสูบออกนอกพื้นที่โครงการ (ภาพที่ 4)

FLOOD PROTECTION BARRIER

FLOOD PROTECTION BARRIER : IS APPROXIMATELY 11.1 Km



ภาพที่ 1 แสดงผังคันดินป้องกันน้ำท่วม นิคมอุตสาหกรรมบ้านหว้า ที่ระดับ +5.400 MSL.

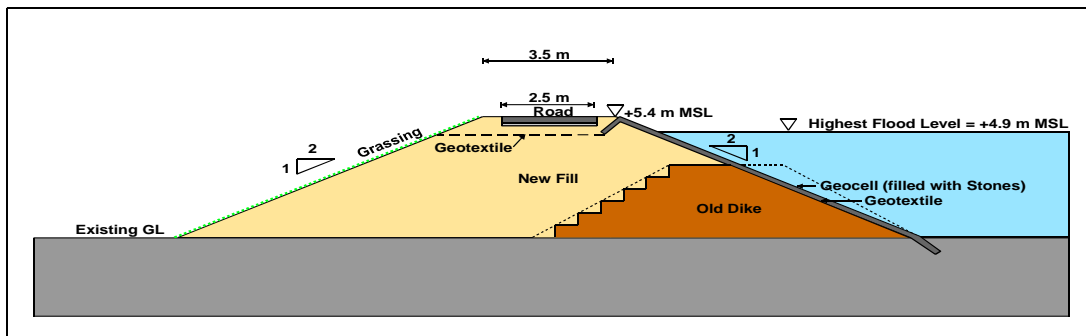

ภาพที่ 2 แสดงการปรับปรุงยกระดับทางเข้า-ออก ด้านหน้านิคมฯ บ้านหว่า ที่ระดับ +5.400 MSL.

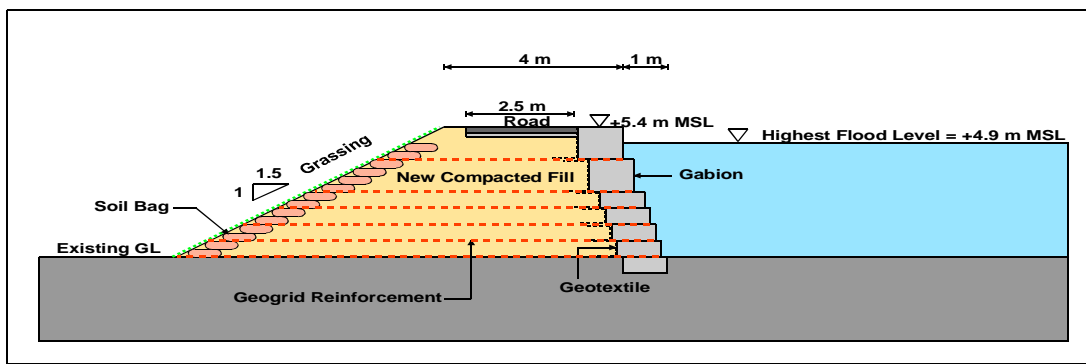

ภาพที่ 3 แสดงรูปตัดคันดินป้องกันน้ำท่วมใหม่ ของนิคมฯบ้านหว่า ระดับ +5.400 MSL.

ระบบระบายน้ำ

ในพื้นที่นิคมอุตสาหกรรมบ้านหว่า ได้ออกแบบให้ระบบน้ำฝนแยกจากระบบระบายน้ำเสียโดยเด็ดขาด ในฤดูฝนปริมาณน้ำที่สถานีสูบน้ำฝน จะสูบน้ำจากบ่อ Retention Pond (บ่อรับน้ำฝน) ลงสู่คลองบ้านเลน

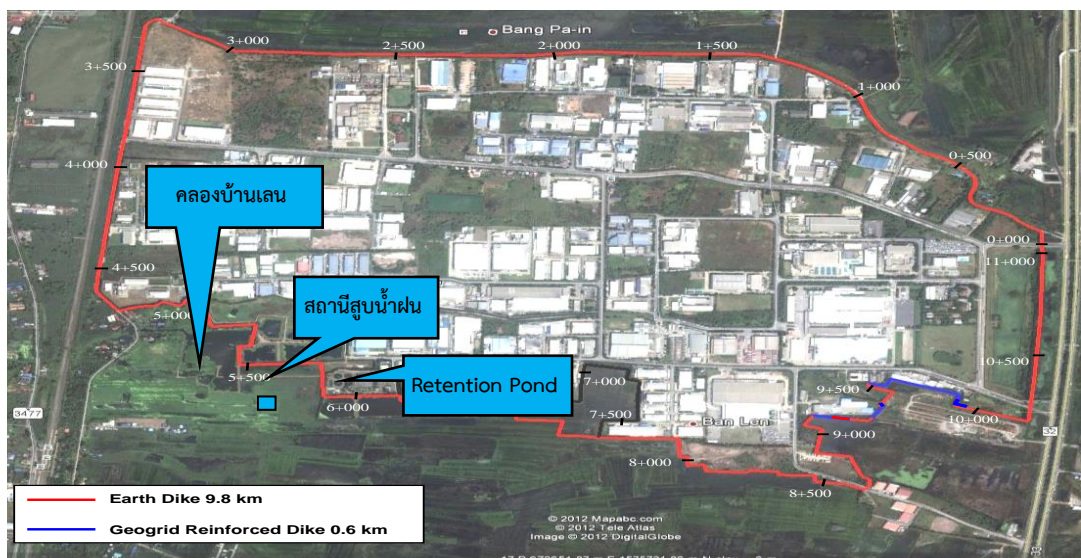

สถานีสูบน้ำ

สำหรับการป้องกันน้ำท่วมในพื้นที่นิคมอุตสาหกรรมบ้านหว้า ในช่วงฤดูฝนจะทำการสูบน้ำออกจากคลองระบายน้ำรักษาระดับความสูงไม่ให้สูงกว่าระดับน้ำสูงสุดในรางระบายน้ำฝน มีปั๊มสูบน้ำและเครื่องกำเนิดไฟฟ้าสำรอง

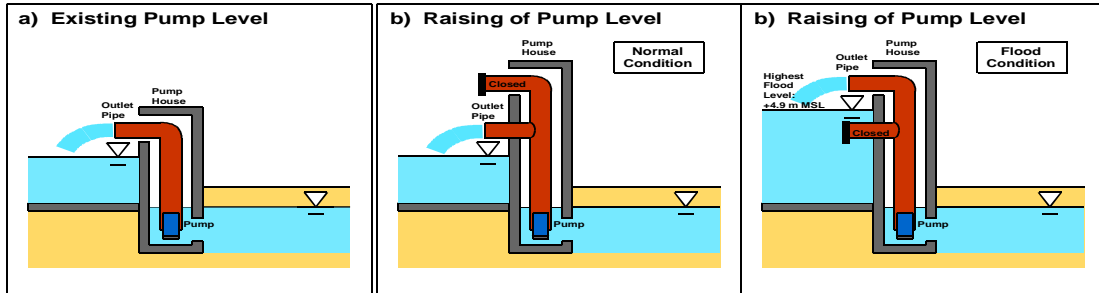

สถานีสูบน้ำฝนนิคมอุตสาหกรรมบ้านหว้า ปัจจุบันมี 1 แห่ง โดยมีเครื่องสูบน้ำไฟฟ้า และได้ติดตั้งเครื่องกำเนิดไฟฟ้า ไว้ใช้สำหรับสูบน้ำในกรณีฉุกเฉิน โดยมีรายละเอียด ดังนี้

- เครื่องจักรและอุปกรณ์ของระบบสูบน้ำฝนนิคมอุตสาหกรรมบ้านหว้า ประกอบด้วยสถานีสูบน้ำระบายน้ำฝน 1 สถานี และเครื่องสูบน้ำชนิดไฟฟ้า 5 เครื่อง โดย มีความสามารถสูบน้ำ 10,800 ลบ.ม./ชม./ตัว จำนวน 5 ตัว รวม 54,000 ลบ.ม./ชม.

มีการติดตั้งเครื่องกำเนิดไฟฟ้าสำรอง โดยใช้น้ำมันดีเซล ไว้ใช้สำหรับสูบน้ำในกรณีฉุกเฉินที่กระแสไฟฟ้าดับ

2. มาตรการทางการเตรียมความพร้อมด้านบุคลากรผู้ปฏิบัติงาน

เพื่อการบริหารจัดการป้องกันและแก้ไขปัญหาอุทกภัย โดยบุคลากรทุกฝ่ายจะได้ทราบบทบาทหน้าที่และความรับผิดชอบนิคมอุตสาหกรรมบ้านหว้า ได้กำหนดองค์กรควบคุมภาวะฉุกเฉินอุทกภัยปฏิบัติการควบคุมและตอบโต้ภาวะฉุกเฉินด้านอุทกภัย ให้พร้อมปฏิบัติงานได้อย่างรวดเร็วและมีประสิทธิภาพ

3. การเตรียมความพร้อมด้านระบบป้องกัน เครื่องมือ อุปกรณ์ และยานพาหนะ

เพื่อให้เกิดความพร้อมในการควบคุม บริหารจัดการและบำรุงรักษาให้ปลอดภัยรวมถึงลดโอกาสการเกิดความเสียหายของระบบป้องกันน้ำท่วมเครื่องมือ อุปกรณ์ และยานพาหนะจึงมีการเตรียมการไว้ดังนี้

- 1) มีการตรวจสอบสภาพคันป้องกันน้ำท่วม เพื่อการบำรุงรักษาให้ระบบป้องกันน้ำท่วมสามารถใช้งานได้ตามปกติ และมีความปลอดภัย เป็นประจำอย่างสม่ำเสมอ
- 2) ตรวจสอบดูแลและบำรุงรักษาเครื่องสูบน้ำ
- 3) ตรวจสอบเครื่องกำเนิดไฟฟ้าสำรองและน้ำมันเชื้อเพลิง

- 4) จัดเตรียมวัสดุที่ใช้สำหรับการซ่อมแซมคันป้องกันน้ำท่วมแบบชั่วคราว/แรงด่วน เช่น หิน ทราย ปูนซีเมนต์แผ่นเหล็ก Sheet Pile กระจกทราย ฯลฯ
- 5) เครื่องจักรกล เช่น รถบรรทุก หรือ Mobile Crane สำหรับเคลื่อนย้ายหรือยกอุปกรณ์ Stop Logs เพื่อมาติดตั้งทางเข้า-ออก ทั้งสองแห่ง
- 6) จัดเตรียมรถยนต์ และเรือสำหรับการตรวจสอบ ประเมินสภาพคันป้องกันน้ำท่วมรอบพื้นที่นิคมฯ ในภวณะน้ำท่วม
- 7) รถยนต์ และเรืออพยพคนออกจากพื้นที่เสี่ยงภัย ตามความเหมาะสม
- 8) จัดเตรียมเครื่องสูบน้ำสำรอง (ใช้น้ำมันเชื้อเพลิง) Standby ทั้งใน/นอกพื้นที่
- 9) อาหาร และน้ำดื่ม และอุปกรณ์ปฐมพยาบาลเบื้องต้น
- 10) อุปกรณ์ดับเพลิง และอุปกรณ์ที่จำเป็นแก่การปฏิบัติงาน เช่น ไฟฉาย เครื่องปั่นไฟน้ำมันเชื้อเพลิง
- 11) กำจัดวัชพืชและขุดลอกรางระบายน้ำฝนและคลองระบายน้ำ

3. การเตรียมความพร้อมด้านการติดต่อสื่อสาร และเครื่องมือสื่อสาร

การติดต่อสื่อสาร (Communication) เป็นสิ่งสำคัญในการประสานงานด้านการแจ้งข่าวสารข้อมูล นิคมอุตสาหกรรมบ้านหว้า กำหนดช่องทางของการสื่อสารเพื่อเป็นแนวทางในการปฏิบัติในการสื่อสารและประสานของผู้ประกอบกิจการในนิคมอุตสาหกรรมบ้านหว้า กับหน่วยงานที่เกี่ยวข้องโดยเปิดใช้ ศูนย์ควบคุมภาวะฉุกเฉิน (Emergency Center) และ/หรือ ศูนย์ควบคุมคุณภาพสิ่งแวดล้อม EMCC เป็นช่องทางในการติดต่อ

1) จัดเตรียมหมายเลขโทรศัพท์สำหรับติดต่อสื่อสาร เบอร์ 0813654028 หรือเบอร์ 035350142 ตลอด 24 ชั่วโมง

2) วิทยุสื่อสารความถี่ย่าน VHF 245.8125 MHz (ช่อง 66)

3) กำหนดช่องทางการสื่อสารผ่าน SMS และ ไลน์

4) รายงานข้อมูลข่าวสารผ่าน www.hitech-estate.com

5) จัดเตรียมวิทยุสื่อสารกำลังสูงสำหรับทีมปฏิบัติงานรถประกาศ และไซเรน

และจัดเตรียมข้อมูลสื่อสารสำหรับหน่วยงานภายใน ภายนอก เพื่อใช้สื่อสารแจ้งข่าวสาร ขอความช่วยเหลือ/สนับสนุนของหน่วยงานต่างๆ ที่มีความสำคัญตามบัญชีรายชื่อผู้ประสานงานกรณีฉุกเฉิน

4. ความพร้อมเฝ้าระวังสถานการณ์

นิคมอุตสาหกรรมบ้านหว้า มีการกำหนดแนวทางในการติดตามเฝ้าระวังสถานการณ์ โดยศึกษาข้อมูลในการเข้าถึงแหล่งข้อมูลที่มีความสำคัญ เช่น การติดตามสภาพอากาศ การติดตามข้อมูลสถานการณ์น้ำจากจุดเฝ้าระวังต่างๆ

1) ติดตามสภาพอากาศจากกรมอุตุนิยมวิทยา

2) วิเคราะห์ภาพถ่ายดาวเทียมจากกรมอุตุนิยมวิทยา

3) ติดตามสถานการณ์น้ำแม่น้ำเจ้าพระยาและ แม่น้ำป่าสัก

- 4) ติดตามสถานการณ์น้ำ: เส้นทางและสภาพน้ำในกลุ่มแม่น้ำเจ้าพระยาแสดงปริมาณกาปล่อยน้ำออกสู่ลำน้ำเขื่อนเจ้าพระยา และ เขื่อนพระรามหก
- ติดตามสถานการณ์ปริมาณน้ำจุดเสี่ยงที่สำคัญ ประตุระบายน้ำและเส้นทาง/คลองระบายน้ำ
 - ระดับน้ำเจ้าพระยา บริเวณสถานีสูบน้ำนิคมฯบ้านหว่า
 - ระดับน้ำประตุระบายน้ำคลอง บ้านพาสน์
 - ระดับน้ำรอบเขื่อนป้องกันน้ำท่วม ทั้ง 4 ทิศ ของนิคมฯบ้านหว่า
 - เส้นทางระบายน้ำคลองบ้านเลน (ติดตามการระบายน้ำไม่มีการตรวจวัดระดับน้ำ)

ภาพแสดงแนวป้องกันน้ำท่วม และจุดเฝ้าระวัง นิคมอุตสาหกรรมบ้านหว่า (ไฮเทค)

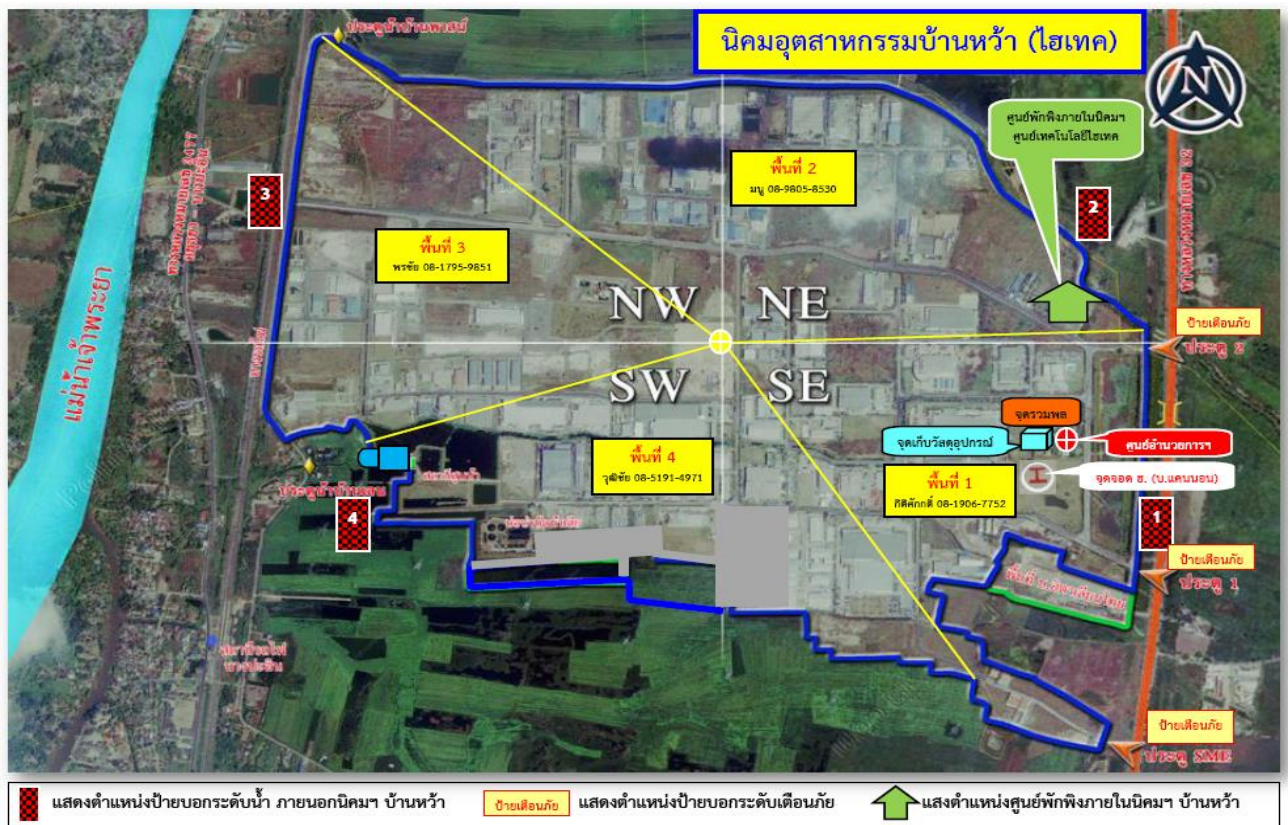

แผนผังแสดงตำแหน่งจุดวัดระดับน้ำ ทั้ง 4 จุด, ป้ายเตือนภัย, ศูนย์อำนวยความสะดวก, ศูนย์พักพิง, จุดเก็บวัสดุอุปกรณ์, จุดรวมพล และการแบ่งโซนพื้นที่เฝ้าระวัง

5. ความพร้อมของแผนอพยพ

นิคมอุตสาหกรรมบ้านหว่า ได้วางแผนอพยพและกำหนดสถานที่ปลอดภัยรองรับการอพยพกรณีเกิดอุทกภัย ดังนี้

- 1) สถานที่ที่จัดเตรียมเป็นจุดอพยพในสถานการณ์อุทกภัยที่มีความเสี่ยงภายในพื้นที่นิคมฯ ให้ใช้อาคารสำนักงาน โรงงานที่มีความสูง มากกว่า 1 ชั้น เป็นที่พักพิงชั่วคราว
- 2) สถานที่ภายนอกนิคมฯ ให้ใช้พื้นที่ที่กระทรวงอุตสาหกรรมกำหนดเป็นพื้นที่รองรับการอพยพ ได้แก่ ตลาดโรงเกลือมาร์เก็ต ประตูน้ำพระอินทร์ เป็นต้น กรณีที่โรงงานจัดเตรียมพื้นที่ภายนอกนิคมฯ เป็นจุดอพยพไว้แล้ว โรงงานปฏิบัติตามแผน BCM ของโรงงานนั้นๆ โดยส่งข้อมูลมาที่นิคมเพื่อประสานจังหวัดในการอำนวยความสะดวก เส้นทางคมนาคม และการขนส่ง จุดรับส่งของการลำเลียงเครื่องจักร ผู้ปฏิบัติงาน ผู้อพยพ
- 3) จัดเตรียมสถานที่ในนิคมฯ เป็นที่จอดเฮลิคอปเตอร์เพื่อการลำเลียงผู้บาดเจ็บ และ/หรือ สิ่งของมีค่า ตามความจำเป็น
- 4) จัดเตรียมพื้นที่รองรับชุมชน/พื้นที่จัดตั้งศูนย์พักพิง สำหรับชุมชนใกล้เคียงที่ประสบอุทกภัยและต้องการอพยพเข้ามาภายในนิคมอุตสาหกรรมบ้านหว้า

6. กำหนด/จัดเตรียมพื้นที่ระดมและจัดสรรทรัพยากร

- 1) กองอำนวยการกลาง บริเวณสำนักงานนิคมอุตสาหกรรมบ้านหว้า
- 2) สำนักงานก่อสร้างระบบคั่นป้องกันน้ำท่วม บริเวณสำนักงานฝ่ายสาธารณสุขโรค

7. เตรียมระบบฐานข้อมูลโดยสำรวจข้อมูลที่มีความสำคัญ

- 1) ข้อมูลการใช้สารเคมีในโรงงานอุตสาหกรรม
- 2) ข้อมูลจำนวนประชากรในเขตพาดิษยกรรมและที่พักอาศัย เช่น เด็ก คนป่วย คนพิการ

เพื่อให้การควบคุม และตอบโต้ภาวะฉุกเฉินในนิคมอุตสาหกรรมบ้านหว้า เป็นไปอย่างรวดเร็วและมีประสิทธิภาพจึงกำหนดการรับมือตอบโต้ภาวะฉุกเฉินระหว่างเกิดเหตุอุทกภัยไว้ดังนี้

การจัดตั้งศูนย์บริหารสถานการณ์ฉุกเฉิน เมื่อเกิดอุทกภัย หรือคาดการณ์ว่าจะเกิดอุทกภัย ให้ดำเนินการจัดตั้งศูนย์ฯ เพื่อเป็นศูนย์กลางในการติดต่อประสานงาน การสั่งการ และบริหารจัดการเพื่อเตรียมพร้อมรับสถานการณ์อุทกภัยในด้านต่างๆ ดังนี้

- การจัดการระบบสื่อสารในภาวะฉุกเฉิน
- เตรียมพร้อม/ปกป้องสถานที่สำคัญ และทรัพย์สิน เช่น ระบบสาธารณสุขโรค เอกสารแบบแปลน
- การประชาสัมพันธ์ และรายงานสถานการณ์น้ำต่อผู้ประกอบการ เช่น ออกหนังสือแจ้ง ป้ายประชาสัมพันธ์ รายงานสถานการณ์ทางเว็บไซต์ของนิคมฯ, SMS, LINE
- บริหารสิ่งของจำเป็น/แจกจ่ายมอบถุงยังชีพ กรณีชุมชนประสบภัยน้ำท่วม

กำหนดขั้นตอนวิธีการดำเนินงาน โดย ผู้อำนวยการสำนักงานนิคมอุตสาหกรรมบ้านหว้า เป็นผู้รับผิดชอบในการควบคุมและสั่งการตอบโต้ภาวะฉุกเฉินตามที่ได้กำหนดระดับความรุนแรงของอุทกภัยและการดำเนินการ.....4.....ระดับ ดังนี้

ตารางแสดงระดับสถานการณ์ความรุนแรงของอุทกภัย /การแจ้งเตือน

| ระดับ | สถานการณ์ / การแจ้งเตือน | ผู้ประกอบการ | การดำเนินการของนิคมฯ |
|----------------------------|--|--|---|
| 1 สีเขียว ปกติ | <ul style="list-style-type: none"> - ระดับน้ำนอกคันโดยรอบนิคม / สถานีตรวจวัดระดับน้ำต่ำกว่า +3.500 MSL - การแจ้งเตือน ผ่านช่องทาง Line และ website ของนิคมฯ | <ul style="list-style-type: none"> - ติดตามการแจ้งระดับน้ำจากช่องทาง Line /Website ของนิคมฯ | <ul style="list-style-type: none"> - ติดตามข่าวสารจากทางราชการที่ http://water.rid.go.th/flood/flood/daily.pdf - วัดระดับน้ำที่สถานีสูบน้ำ - Line กลุ่ม Mr.เตือนภัยเจ้าพระยา - แจ้งสถานการณ์และระดับน้ำให้ผู้ประกอบการทราบทางช่องทาง Line /Website ของนิคมฯ |
| 2 สีเหลือง เฝ้าระวัง | <ul style="list-style-type: none"> - ระดับน้ำนอกคันโดยรอบนิคม / สถานีตรวจวัดระดับน้ำตั้งแต่ +3.500 MSL ถึง+4.500 MSL - การแจ้งเตือน ผ่านช่องทางจดหมาย/ Line และ website ของนิคมฯ | <ul style="list-style-type: none"> - ติดตามการแจ้งระดับน้ำจากช่องทางจดหมาย/ Line /Website ของนิคมฯ - สำรองและเตรียมความพร้อมในการขนย้ายทรัพย์สินไปไว้ยังที่ปลอดภัย | <ul style="list-style-type: none"> - ตรวจสอบ จัดเตรียมอุปกรณ์ จัดตั้ง “ศูนย์อำนวยความสะดวกภาวะฉุกเฉิน (อุทกภัย) นิคมฯ บ้านหว่า” และ “ศูนย์พักพิงผู้ประสบอุทกภัยภายในนิคมฯ” - เตรียมความพร้อมของเครื่องจักร วัสดุ อุปกรณ์ต่างๆ เช่น ใช้รถตัดดิน เครื่องสูบน้ำ ทราบและทดสอบทราบ เป็นต้น - ตรวจสอบความแข็งแรงของคันเขื่อนดินป้องกันน้ำท่วม - ตรวจวัดระดับน้ำที่จุดวัดระดับน้ำด้านนอกเขื่อนป้องกันน้ำท่วมโดยรอบนิคมฯ ทั้ง 4 ด้านอย่างต่อเนื่อง โดยจัดเวรยามเฝ้าระวัง เปลี่ยนป้ายแจ้งเตือนเป็นสีเหลือง ตามจุดแจ้งเตือนทุกจุด - รายงานการตั้งศูนย์ฯให้ผู้บังคับบัญชาและศปก.กนอ.ทราบ - ติดตามข่าวสารจากทางราชการที่ http://water.rid.go.th/flood/flood/daily.pdf - วัดระดับน้ำที่สถานีสูบน้ำ - Line กลุ่ม Mr.เตือนภัยเจ้าพระยา - แจ้งสถานการณ์และระดับน้ำให้ผู้ประกอบการทราบทางช่องทาง จดหมาย/Line /Website ของนิคมฯ |

| ระดับ | สถานการณ์ / การแจ้งเตือน | ผู้ประกอบการ | การดำเนินการของนิคมฯ |
|-------------------------|---|---|---|
| 3 สีส้ม เสี่ยงภัย | <ul style="list-style-type: none"> - ระดับน้ำนอกคันโดยรอบนิคม / สถานีตรวจวัดระดับน้ำตั้งแต่ +4.500 MSL ถึง +5.100 MSL - การแจ้งเตือน ผ่านช่องทาง จดหมาย/ Line และ website ของ นิคมฯ | <ul style="list-style-type: none"> - ติดตามข่าวสารและการแจ้ง ระดับน้ำจากช่องทาง จดหมาย/ Line /Website ของนิคมฯ - ขนย้ายทรัพย์สิน สารเคมีเก็บ ในที่ปลอดภัย - ประชุมปรึกษาหารือ ถึง สถานการณ์ต่างๆที่เกิดขึ้น และวางแผนการอพยพรวม กับ กนอ. | <ul style="list-style-type: none"> - ตรวจสอบความแข็งแรงของคันเขื่อนดินป้องกัน น้ำท่วม - ตรวจวัดระดับน้ำที่จุดวัดระดับน้ำด้านนอกเขื่อน ป้องกันน้ำท่วมโดยรอบนิคมฯ ทั้ง 4 ด้าน อย่าง ต่อเนื่อง โดยจัดเวรยามเฝ้าระวัง เปลี่ยนป้าย แจ้งเตือนเป็นสีส้ม ตามจุดแจ้งเตือนทุกจุด - ตรวจสอบความพร้อมของเครื่องจักร วัสดุ อุปกรณ์ต่างๆ รวมถึงบรรจุน้ำมันในกระสอบ - รายงานสถานการณ์ให้ผู้บังคับบัญชาและ ศปก. กนอ.ทราบ - ที่ติดตามข่าวสารจากทางราชการ http://water.rid.go.th/flood/flood/daily.pdf - วัดระดับน้ำที่สถานีสูบน้ำ - Line กลุ่ม Mr.เตือนภัยเจ้าพระยา - เชิญผู้ประกอบการประชุมปรึกษาหารือ ถึง สถานการณ์ต่างๆที่เกิดขึ้น และวางแผนอพยพ |
| 4 สีแดง วิกฤต | <ul style="list-style-type: none"> - ระดับน้ำนอกคันโดยรอบนิคม / สถานีตรวจวัดระดับน้ำตั้งแต่ +5.100 MSL ขึ้นไป - การแจ้งเตือน ผ่านช่องทาง จดหมาย/ Line และ website ของ นิคมฯ | <ul style="list-style-type: none"> - ติดตามข่าวสารและการแจ้ง ระดับน้ำจากช่องทาง จดหมาย/ Line /Website ของนิคมฯ - ตรวจสอบจำนวนพนักงาน และอพยพพนักงานไปยังจุดที่ ปลอดภัย | <ul style="list-style-type: none"> - ตรวจสอบความแข็งแรงของคันเขื่อนดิน - ตรวจวัดระดับน้ำที่จุดวัดระดับน้ำด้านนอกเขื่อน ป้องกันน้ำท่วมโดยรอบนิคมฯ ทั้ง 4 ด้าน อย่าง ต่อเนื่อง โดยจัดเวรยามเฝ้าระวังตลอด 24 ชั่วโมงและ เปลี่ยนป้ายแจ้งเตือนเป็นสีแดง ตาม จุดแจ้งเตือน - เสริมกระสอบทราย วางเป็นแนวเสริมความสูง ของคันเขื่อนป้องกันน้ำท่วม - ทำหนังสือแจ้งผู้ประกอบการให้อพยพ โดย ความเห็นชอบของคณะที่ประชุม - จัดเจ้าหน้าที่อำนวยความสะดวกในการอพยพ ของผู้ประกอบการ - จัดเวรยามเฝ้าระวังทรัพย์สินของนิคมและของ ผู้ประกอบการ ร่วมกับ อปท.และเจ้าหน้าที่ ตำรวจ |

| ระดับ | สถานการณ์ / การแจ้งเตือน | ผู้ประกอบการ | การดำเนินการของนิคมฯ |
|------------------------------|---|--|---|
| 4 สีแดง วิกฤต (ต่อ) | <ul style="list-style-type: none"> - สถานการณ์คลี่คลาย ระดับน้ำลดลงเข้าสู่ภาวะปกติ/ - การแจ้งเตือน ผ่านช่องทางจดหมาย/ Line และ website ของนิคมฯ | <ul style="list-style-type: none"> - ดำเนินการสำรวจทรัพย์สิน - แจ้งพนักงานกลับเข้าโรงงาน | <ul style="list-style-type: none"> - รายงานสถานการณ์ให้ผู้บังคับบัญชาและ ศปก. กนอ.ทราบ - ติดตามข่าวสารจากทางราชการที่ http://water.rid.go.th/flood/flood/daily.pdf - Line กลุ่ม Mr.เตือนภัยเจ้าพระยา - - เมื่อสถานการณ์คลี่คลาย เหตุการณ์เข้าสู่ภาวะปกติ ผอ.ศูนย์ควบคุมภาวะฉุกเฉินประกาศยกเลิก “ศูนย์ควบคุมภาวะฉุกเฉิน” |

หากเกิดสถานการณ์ที่ไม่สามารถควบคุม/ป้องกันพื้นที่ได้นิคมอุตสาหกรรมมีแนวทางในการกอบกู้ฟื้นฟูพื้นที่สำหรับเหตุอุทกภัยดังนี้

- 1) จัดตั้งศูนย์กอบกู้ฟื้นฟู โดย มอบหมายภารกิจให้หน่วยปฏิบัติที่มควบคุมภาวะฉุกเฉิน โดยผอ.ศูนย์เป็นผู้แต่งตั้งคณะทำงาน
- 2) จัดทีมดูแลตรวจความปลอดภัย ทรัพย์สิน ภายในนิคมอุตสาหกรรม โดยชุดลาดตระเวนเรือเร็วกำลังพลของหน่วยทหาร และ/หรือ ทีมนิคมอุตสาหกรรมบ้านหว้า
- 3) จัดหาอุปกรณ์อำนวยความสะดวกเช่น เครื่องปั่นไฟฉุกเฉินระบบน้ำประปาสำรองหากไม่เพียงพอ
- 4) ตรวจสอบความเสียหาย ซ่อมแซมระบบป้องกันน้ำท่วม และพิจารณาจัดหาเพิ่มเติมตามความจำเป็น เช่น ปัมป์สูบน้ำ ระบบเชื้อเพลิง โป๊ะเคลื่อนย้ายเครื่องจักรติดตั้งนั่งร้านทางเดินเข้าศูนย์ฯ
- 5) จัดหาเรือเพิ่มเติมให้มีความเพียงพอ ต่อการใช้งานในการกอบกู้ ในการรับส่งหรืออพยพกลับ
- 6) จัดทีมดูแลด้านสิ่งแวดล้อมออกเก็บวัสดุ ขยะ และป้องกันคราบน้ำมัน
- 7) ประสานหรือบริการหน่วยงานภาครัฐ เช่น กรมโรงงานอุตสาหกรรม กรมควบคุมมลพิษ กรมควบคุมโรค ในการจัดเก็บตัวอย่างน้ำหรือตรวจวัดวิเคราะห์คุณภาพน้ำ
- 8) ดำเนินการซ่อมแซมระบบเขื่อน/กำแพงป้องกันน้ำระบบปัมป์สูบน้ำและสูบน้ำออกภายนอกนิคมอุตสาหกรรมบ้านหว้า โดยการวางแผนงานกอบกู้ กำลังคน เครื่องจักร/อุปกรณ์ ระยะเวลาสูบน้ำ

5.2 ขั้นตอนการปฏิบัติขณะเกิดภัย

1. บทบาทของผู้ประกอบการในนิคมฯ

- แจ้งเหตุและรายงานเมื่อเกิดภัยขนาดเล็กระดับโรงงานอุตสาหกรรม/สถานประกอบการ ให้กับเจ้าหน้าที่นิคมฯ บ้านห้วยทราย ตามช่องทางการสื่อสารที่กำหนด ทันทีเมื่อเกิดเหตุหรือตามผังการสื่อสารและประสานงานตามด้านล่าง

แผนผังการสื่อสารและประสานงานในพื้นที่นิคมอุตสาหกรรมบ้านห้วย

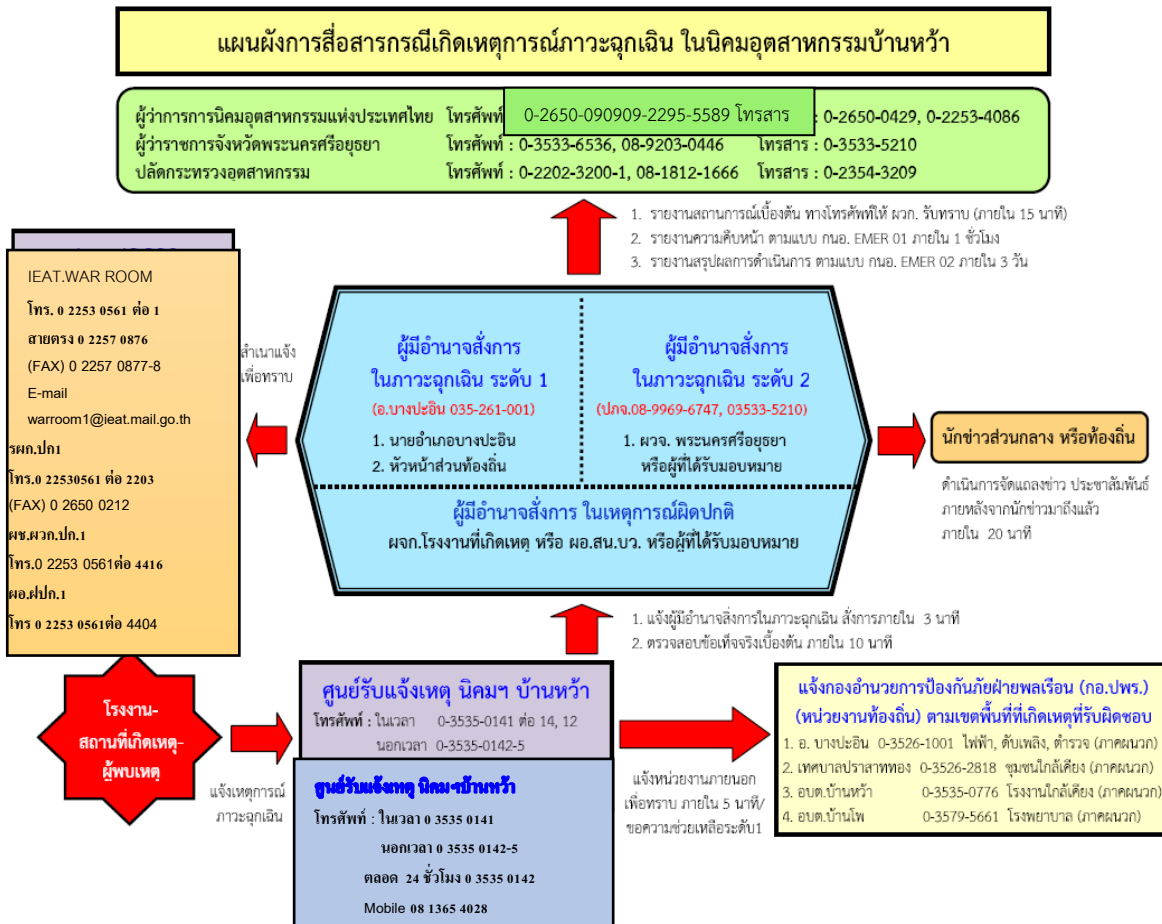

- ควบคุมและระงับเหตุ ผู้ประกอบการหรือผู้รับผิดชอบโรงงาน/สถานประกอบการที่เกิดเหตุ ต้องดำเนินการควบคุม สั่งการในการระงับเหตุฉุกเฉินที่เกิดขึ้นตามแผนฉุกเฉินของโรงงาน เพื่อควบคุมเหตุการณ์ไม่ให้ขยายตัวลุกลามส่งผลกระทบต่อโรงงาน/สถานประกอบการข้างเคียงหรือชุมชน และรายงานเหตุการณ์มายังสำนักงานนิคมอุตสาหกรรมบ้านห้วย ที่ศูนย์ควบคุมภาวะฉุกเฉิน (Emergency Center) เป็นระยะๆ ในกรณีที่เหตุการณ์รุนแรงไม่สามารถควบคุมได้ ให้ผู้ประกอบการหรือผู้รับผิดชอบของโรงงาน/สถานประกอบการจัดส่งผู้แทนที่มีอำนาจในการสั่งการหรือตัดสินใจมาประจำยังศูนย์ควบคุมภาวะฉุกเฉิน ของนิคมอุตสาหกรรมบ้านห้วย. เพื่อประสานงานในการควบคุมเหตุการณ์ร่วมกับทางนิคมอุตสาหกรรมบ้านห้วย ต่อไป

แผนผังปฏิบัติการเหตุฉุกเฉิน ระดับโรงงานอุตสาหกรรม/สถานประกอบการ

แผนผังปฏิบัติการเหตุฉุกเฉิน ระดับโรงงานอุตสาหกรรม/สถานประกอบการ

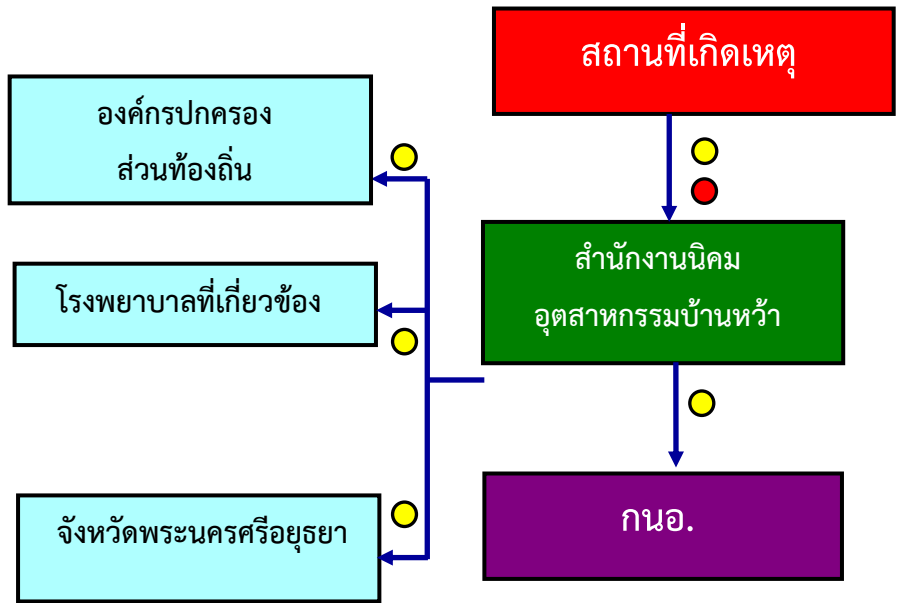

หมายเหตุ

- ← แสดงการแจ้งเหตุ (ทางโทรศัพท์, วิทยุสื่อสาร, FAX, SMS, LINE)
- แสดงการแจ้งเหตุ (เพื่อทราบและเตรียมพร้อม)
- แสดงการแจ้งเหตุ (เพื่อขอความช่วยเหลือสนับสนุน)

2. บทบาทของนิคมอุตสาหกรรมบ้านหว้า

- เจ้าหน้าที่นิคมฯ ทำหน้าที่รับ-แจ้งเหตุ กรณีเกิดเหตุภาวะฉุกเฉิน และรายงาน ผอ.นิคมฯ ทราบ **(เหตุฉุกเฉินระดับโรงงาน/นิคมฯ)**
- ผอ.นิคมฯ สั่งการเจ้าหน้าที่ลงพื้นที่เพื่อรวบรวมข้อมูลและบันทึกรายละเอียดของสถานการณ์ ในแบบฟอร์มรายงานเหตุการณ์ภาวะฉุกเฉินเบื้องต้น (Emer.01) ข้อมูลประกอบด้วย
 - สถานที่เกิดเหตุ / ตำแหน่งที่เกิดเหตุ
 - ลักษณะเหตุการณ์ที่เกิดขึ้น (ระบุเหตุให้ชัดเจน เช่น ไฟไหม้ สารเคมีรั่วไหล ระเบิด เป็นต้น)
 - ความรุนแรงและผลกระทบ (ผู้บาดเจ็บ ผลกระทบต่อสิ่งแวดล้อม ความเสียหายเบื้องต้น)
 - สภาพอากาศและทิศทางลม
 - ความต้องการความช่วยเหลือ/สนับสนุน เช่น รถดับเพลิง ทีมกู้ภัยสารเคมี เป็นต้น

- ผอ.นิคมฯ สื่อสารเหตุการณ์ไปยังผู้เกี่ยวข้อง ได้แก่
 - รายงานเหตุการณ์ รผก.ปก.1 เพื่อทราบข้อมูลและยกระดับสถานการณ์
 - แจ้ง ศปก.กนอ. เพื่อทราบข้อมูลและการยกระดับสถานการณ์ พร้อมทั้งขอรับการสนับสนุนข้อมูลและอุปกรณ์ต่างๆ ตามการร้องขอของนิคมฯ
 - แจ้ง ผู้ประกอบการในพื้นที่นิคมฯ เพื่อทราบและเตรียมความพร้อม
 - แจ้ง หน่วยงานท้องถิ่นที่อยู่ในพื้นที่ใกล้เคียง เพื่อทราบและเตรียมความพร้อม
- ผอ.นิคมฯ สั่งการเจ้าหน้าที่นิคมฯ ลงพื้นที่เพื่อติดตามสถานการณ์และรายงานผู้เกี่ยวข้องทราบ
- ผอ.นิคมฯ หรือผู้ที่ได้รับมอบหมายสั่งการผู้เกี่ยวข้องเปิดศูนย์ปฏิบัติการควบคุมภาวะฉุกเฉิน (Emergency Center) เพื่อทำหน้าที่รวบรวมข้อมูลข่าวสาร ติดตามเฝ้าระวังสถานการณ์และรายงานสถานการณ์ให้ผู้เกี่ยวข้องทราบเป็นระยะๆ และทำหน้าที่ร่วมกับผู้พัฒนา บริษัท ไทยอินดัสเตรียล เอสเตท จำกัด ในฐานะผู้อำนวยการควบคุมภาวะฉุกเฉิน (Emergency Director: ED)
- ในกรณีที่เหตุการณ์รุนแรงไม่สามารถควบคุมได้ ให้ ED นิคมอุตสาหกรรมบ้านหว้าแจ้งท้องถิ่นเพื่อขอรับการสนับสนุน และเรียนเชิญผู้อำนวยการท้องถิ่น (นายกเทศมนตรี/นายอำเภอ) ทำหน้าที่บัญชาการเหตุการณ์ (**ภาวะฉุกเฉินระดับที่ 1 ตามแผน ปก.ชาติ**)
- เมื่อผู้อำนวยการท้องถิ่นบัญชาการเหตุการณ์แล้ว ให้การปฏิบัติเป็นไปตามอำนาจหน้าที่ตามกฎหมายของหน่วยงานที่เกี่ยวข้อง
- ED นิคมอุตสาหกรรมบ้านหว้า ทำหน้าที่สนับสนุนข้อมูลพื้นที่ต่อผู้บัญชาการเหตุการณ์
- ED นิคมอุตสาหกรรมบ้านหว้า ทำหน้าที่สนับสนุนการจัดตั้งสถานที่ตั้งศูนย์อำนวยการเฉพาะกิจหรือศูนย์อำนวยการร่วมในภาวะฉุกเฉินจังหวัด โดยอาจพิจารณาใช้สถานที่ อาทิ นิคมอุตสาหกรรมบ้านหว้า สำนักงานเทศบาลเขตพื้นที่ หรือศาลากลางจังหวัด และสถานที่อื่นที่พิจารณาแล้วเห็นว่าปลอดภัย
- ผอ.นิคมฯ ประสานงานกับ ศปก.กนอ. ในการให้ข้อมูลในพื้นที่เพื่อดำเนินการจัดเตรียมข่าวสารสำหรับประชาสัมพันธ์ให้กระทรวงอุตสาหกรรม และหน่วยงานที่เกี่ยวข้องทราบเป็นระยะๆ

โครงสร้างแผนปฏิบัติการภาวะฉุกเฉิน นิคมอุตสาหกรรมบ้านหว้า (นิคมฯ สามารถจัดการเองได้)

โครงสร้างแผนปฏิบัติการภาวะฉุกเฉิน นิคมอุตสาหกรรมบ้านหว้า (นิคมฯ สามารถจัดการเองได้)

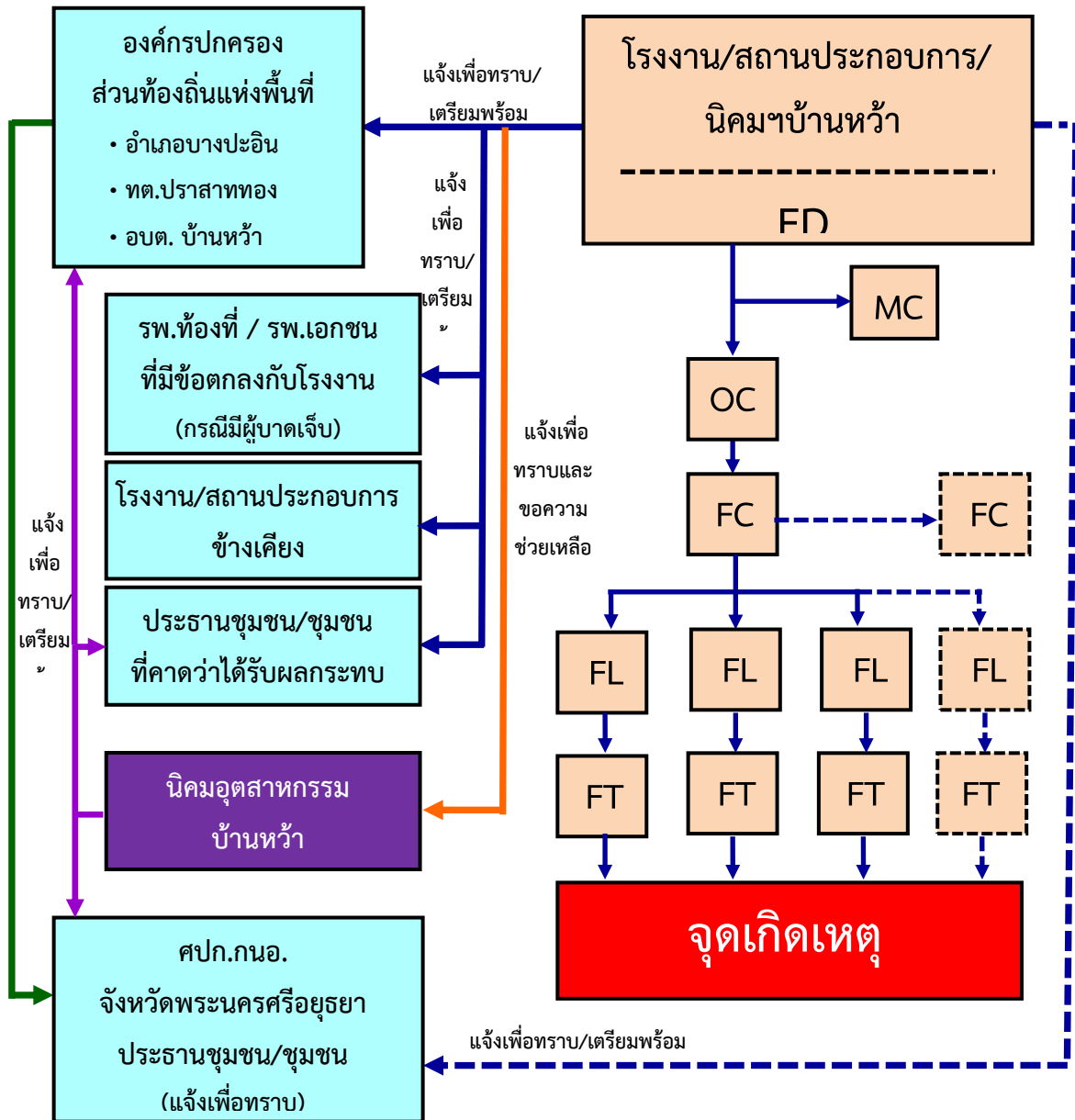

โครงสร้างแผนปฏิบัติการภาวะฉุกเฉิน นิคมอุตสาหกรรมบ้านหว้า (ระดับ 1, 2,.....)

แผนผังปฏิบัติการเหตุฉุกเฉิน นิคมอุตสาหกรรมบ้านหว้า (ระดับ 1, 2,.....)

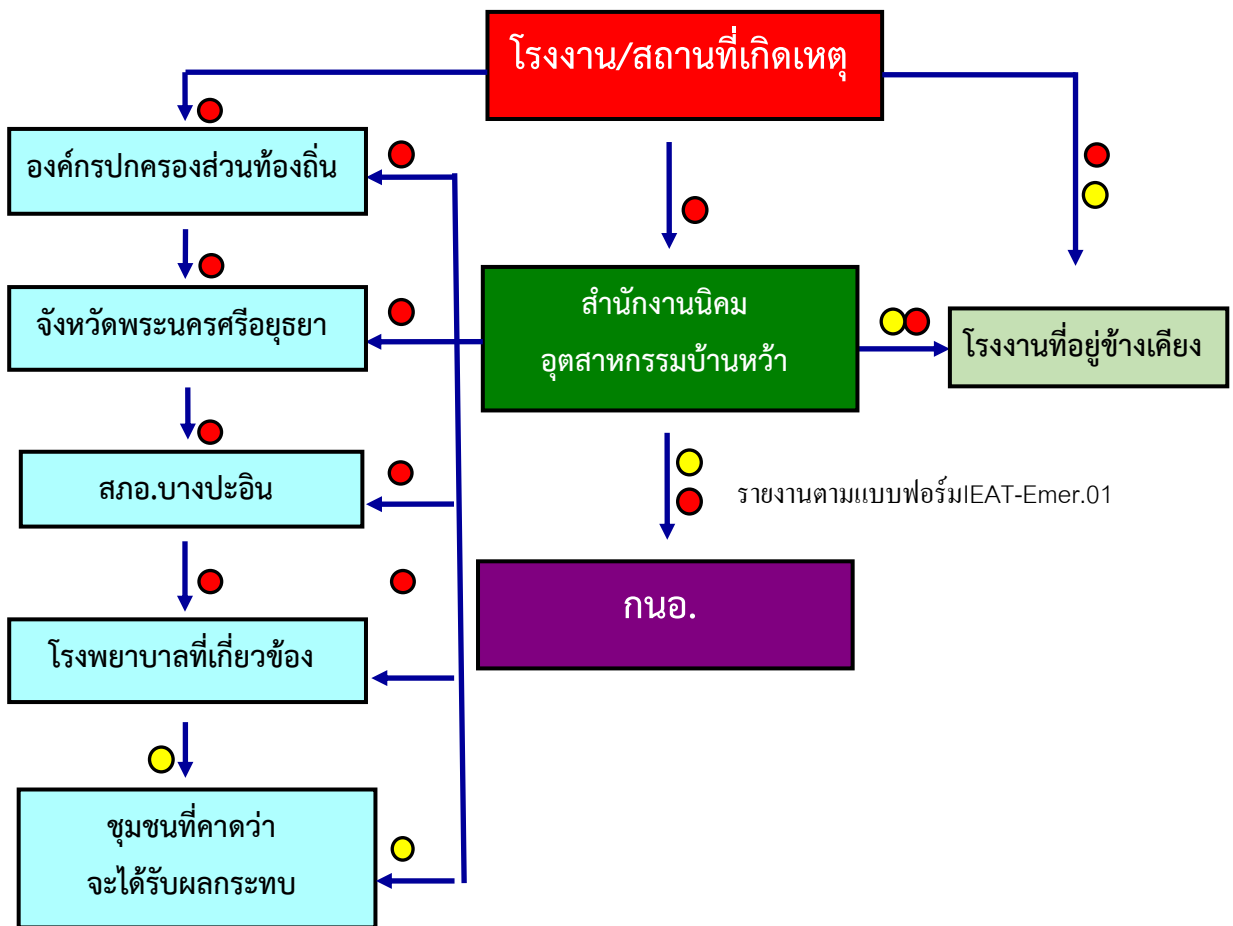

หมายเหตุ

- ← แสดงการแจ้งเหตุ (ทางโทรศัพท์, วิทยุสื่อสาร, FAX, SMS, LINE)
- แสดงการแจ้งเหตุ (เพื่อทราบและเตรียมพร้อม)
- แสดงการแจ้งเหตุ (เพื่อขอความช่วยเหลือสนับสนุน)

บทบาทหน้าที่และความรับผิดชอบ ดังนี้

2.1) ผู้อำนวยการควบคุมภาวะฉุกเฉิน : ED (Emergency Director)

- (1) เป็นผู้มีอำนาจสูงสุดในการอำนวยการระงับเหตุฉุกเฉินที่ Emergency Center ประเมินสถานการณ์ ระดับความเสี่ยง และวางแผนกำหนดยุทธศาสตร์ในการระงับเหตุ ดังนี้
 - สร้างความปลอดภัยให้กับพนักงาน

- ลดความรุนแรงของเหตุการณ์ โดยให้มีความสูญเสียน้อยที่สุด
 - ควบคุมไม่ให้มีการทำลายสภาพแวดล้อม และส่งผลกระทบต่อชุมชน
- (2) กำกับ ดูแล และสนับสนุนการระงับเหตุ ทั้งทางด้านกำลังคน วัสดุอุปกรณ์ และปัจจัยสำคัญอื่นๆ
 - (3) พิจารณาระดับของเหตุฉุกเฉินและขอความช่วยเหลือจากภายนอก
 - (4) รายงานสถานการณ์เหตุฉุกเฉินที่เกิดขึ้นให้ ผู้บริหารของการนิคมฯ และหน่วยงานราชการในพื้นที่
 - (5) ตัดสินใจยกเลิกภาวะฉุกเฉิน เมื่อเห็นว่าสามารถควบคุมเหตุการณ์ได้
 - (6) ให้ข้อมูลข่าวสารเกี่ยวกับเหตุการณ์เบื้องต้นแก่สื่อมวลชน หน่วยงานราชการและชุมชน
 - (7) สั่งการให้ดำเนินการตรวจสอบความเสียหาย สอบสวนหาสาเหตุของอุบัติเหตุ และกำหนดมาตรการป้องกันเบื้องต้น

2.2) ผู้ประสานงาน : MC (Mutual Aid Coordinator)

- (1) รายงานตัวต่อ ED ที่ Emergency Center
- (2) รวบรวมข้อมูลเกี่ยวกับเหตุการณ์ที่เกิดขึ้น การดำเนินการแก้ไขเหตุการณ์ ผลกระทบที่อาจเกิด รายงานต่อ ED
- (3) ประสานงานการสนับสนุน กำลังพล เครื่องมือเครื่องใช้ และวัสดุอุปกรณ์ต่างๆ จากศูนย์ควบคุม ภาวะฉุกเฉินของนิคมอุตสาหกรรมบ้านหว้า และโรงงานที่เกิดเหตุ กำหนด/จัดพื้นที่ เพื่อเป็นจุดรวมทรัพยากร
- (4) ติดตามความคืบหน้าในการดำเนินการตามคำสั่งและรายงานการปฏิบัติให้ ED รับทราบเป็นระยะ

2.3) หัวหน้าทีมระงับเหตุ (Response Team)

- (1) OC, FC นิคมอุตสาหกรรมบ้านหว้า เดินทางไปยังจุดเกิดเหตุเพื่อประเมินสถานการณ์ (Size Up) เหตุการณ์ ความรุนแรงและผลกระทบ
- (2) สั่งการ และควบคุมการช่วยชีวิตผู้ที่ได้รับบาดเจ็บ
- (3) เลือกลักษณะ และวิธีการระงับเหตุร่วมกับที่ผู้รับผิดชอบของโรงงานที่เกิดเหตุหรือผู้รับมอบหมาย
- (4) วางแผน และควบคุมให้มีการใช้ทรัพยากรในการระงับเหตุอย่างเหมาะสม เช่น กำลังคน สารดับเพลิง น้ำดับเพลิง โฟม ฯลฯ รวมถึงการจัดเตรียมเพื่อสนับสนุนการปฏิบัติการของทีมดับเพลิง
- (5) รายงานสถานการณ์/ประเมินสถานการณ์จากจุดเกิดเหตุให้ ED ทราบเป็นระยะ พร้อมความช่วยเหลือที่ต้องการ
- (6) ประสานงานการควบคุมเหตุการณ์ร่วมกับหัวหน้าหน่วยดับเพลิงที่มาจากภายนอก
- (7) ตรวจสอบและยืนยันการควบคุมเหตุการณ์กับผู้ปฏิบัติงาน เพื่อให้มั่นใจเหตุการณ์สงบแล้ว เพื่อแจ้ง ED ขอยกเลิกภาวะฉุกเฉิน

2.4) ทีมสื่อสารและประสานงาน (Communication Team)

- (1) รายงานตัวต่อ ED ที่ Emergency Center
- (2) จัดให้มีอุปกรณ์สำนักงาน อุปกรณ์สื่อสาร ของ Emergency Center ให้เพียงพอ เหมาะสมและพร้อมใช้งาน เช่น โทรศัพท์ แฟกซ์ วิทยุสื่อสาร CCTV

- (3) ทำหน้าที่ในการแจ้งเหตุ ติดต่อ ประสานงานกับหน่วยงานต่างๆ รวมถึงการบันทึกเหตุการณ์ต่างๆ
- (4) รายงานผลการดำเนินงานให้ ED รับทราบอย่างสม่ำเสมอ
- (5) บันทึกเหตุการณ์ต่างๆ ทั้งหมดที่เกิดขึ้นลงในสมุดบันทึก

2.5) ทีมประชาสัมพันธ์ (CSR Team)

- (1) รายงานตัวต่อ ED ที่ Emergency Center
- (2) รวบรวมข้อมูลทั้งหมดเกี่ยวกับเหตุการณ์ที่เกิดขึ้น และส่งให้ ศปก.กนอ. เพื่อจัดเตรียมออกแถลงการณ์ ฉบับแรก (Press Release) สำหรับการให้ชี้แจงข้อมูล
- (3) ติดตามข่าวสาร และวิเคราะห์สถานการณ์ด้านข่าวสาร เพื่อประเมินผลกระทบด้านภาพลักษณ์ ตลอดจนวางแผนการสื่อสารเพื่อสร้างความเข้าใจกับสื่อมวลชน และสาธารณชน
- (4) ให้การต้อนรับข้าราชการ ผู้สื่อข่าว และบุคคลภายนอก ให้อยู่ในบริเวณที่กำหนดและชี้แจงเหตุการณ์เบื้องต้นให้รับทราบ
- (5) ประสานงานกับทีมประชาสัมพันธ์ของโรงงานที่เกิดเหตุและผู้เกี่ยวข้องร่วมแถลงข่าว ต่อสื่อมวลชนโดยกำหนดเนื้อหา และประเด็นในการแถลงข่าวให้ผู้มีหน้าที่ในการ แถลงข่าว

2.6) ทีมสนับสนุน (Support Team)

- (1) รายงานตัวต่อ ED ที่ Emergency Center
- (2) เตรียมความพร้อมอุปกรณ์สำนักงาน เช่น บอร์ด โต๊ะ เก้าอี้ใน Emergency Center พร้อมใช้งาน
- (3) จัดพนักงานเพื่อสนับสนุนงานด้านธุรการใน Emergency Center
- (4) จัดเตรียมรถยนต์พร้อมพนักงานขับรถ เพื่อสนับสนุนงานของ Emergency Center
- (5) จัดหาเสบียงอาหาร น้ำดื่มและอุปกรณ์ เครื่องใช้ที่จำเป็น
- (6) จัดเตรียมสถานที่ ห้องพักรับรอง สำหรับเจ้าหน้าที่ สื่อมวลชนหรือชุมชน รวมถึงสถานที่อพยพ

2.7) ทีม Utility (Utility Team)

- (1) รายงานตัวต่อ ED ที่ Emergency Center
- (2) จัดเจ้าหน้าที่สนับสนุนการซ่อมบำรุงฉุกเฉินในด้านต่างๆ ได้แก่ เครื่องกล ไฟฟ้า โยธา
- (3) จัดเจ้าหน้าที่สนับสนุนการจ่ายน้ำสำรองในการดับเพลิง การระบายน้ำ และการควบคุมน้ำเสีย
- (4) จัดให้มีวัสดุ/อุปกรณ์เพื่อใช้ป้องกันหรือลดผลกระทบสิ่งแวดล้อม
- (5) สนับสนุนด้านการซ่อมแซม แก๊ส หรือก่อสร้างฉุกเฉิน ตามที่มีการร้องขอ
- (6) สำนวจความเสียหายระบบสาธารณูปการและประเมินระยะเวลาการฟื้นคืนกลับหลังภาวะฉุกเฉิน รายงานต่อ ED
- (7) ดำเนินฟื้นฟูภายหลังเกิดเหตุฉุกเฉิน และรายงานผล ตามแบบฟอร์ม รายงานเหตุการณ์ภาวะฉุกเฉิน (Emer.02)

5.3 ขั้นตอนการปฏิบัติหลังเกิดภัย

การจัดการหลังเกิดภัยเป็นการฟื้นฟูบูรณะภายหลังที่ภัยได้ยุติหรือผ่านพ้นไปแล้ว เป็นการดำเนินการทั้งปวง เพื่อช่วยเหลือผู้ประสบภัย เป็นหน้าที่ของนิคมอุตสาหกรรมบ้านหว้า ที่ต้องดำเนินการประสานงานกับหน่วยงานต่างๆ ทั้งภาครัฐและเอกชนเพื่อสร้างขวัญและกำลังใจของประชาชนผู้ประสบภัยให้กลับคืนสู่สภาพปกติ และเป็นการฟื้นฟูบูรณะพื้นที่ประสบภัยให้กลับสู่สภาพเดิมโดยเร็ว

ขั้นตอนการให้การฟื้นฟูผู้ประสบภัยความช่วยเหลือและฟื้นฟูบูรณะ ดังนี้

- 1) ประสานกับโรงงานในนิคมฯ ในการสำรวจและประเมินความเสียหายและแจ้งสำนักงานนิคมฯ
- 2) ประสานหน่วยงานฟื้นฟูบูรณะสำรวจความเสียหายด้านสิ่งก่อสร้าง อาคารสถานที่ต่างๆ เพื่อทำการซ่อมแซมหรือรื้อถอน รวมทั้งฟื้นฟูและจัดการระบบสิ่งแวดล้อมในพื้นที่นิคมฯ อาทิ ระบบบำบัดน้ำเสีย สถานที่กำจัดขยะมูลฝอย ให้สามารถใช้งานได้ตามปกติ ทำความสะอาดพื้นถนน ไหล่ทางในนิคมฯ ตลอดจนบ้านเรือนชุมชนที่ได้รับผลกระทบ
- 3) ประสานหน่วยงานในพื้นที่ และโรงงานในนิคมฯ ในการจัดหาที่พักชั่วคราว ดำเนินการฟื้นฟู เยียวยา และให้การช่วยเหลือผู้ที่ได้รับผลกระทบจากอุทกภัยในเบื้องต้น
- 4) ดำเนินการประชาสัมพันธ์ สร้างความเข้าใจ เยี่ยมเยียน ช่วยเหลือ สนับสนุนชุมชนที่ได้รับผลกระทบ
- 5) กำกับดูแลให้โรงงานดำเนินการตามแผนป้องกันและบรรเทาภัยจากอุทกภัย และติดตามเฝ้าระวังอย่างต่อเนื่อง
- 6) ร่วมกับหน่วยงานความปลอดภัยในพื้นที่ในการรักษาความปลอดภัยแก่บุคคล สถานที่ และระบบสาธารณูปโภค
- 7) ติดตามข้อมูลความช่วยเหลือ การติดตามเฝ้าระวัง และการฟื้นฟูบูรณะจากโรงงาน และรายงานต่อผู้มีส่วนเกี่ยวข้อง
- 8) ร่วมกับหน่วยงานในพื้นที่ในการดำเนินการสอบสวนสาเหตุของการเกิดอุทกภัย ด้วยการค้นหาข้อเท็จจริง ให้ข้อมูลที่จำเป็น ตลอดจนข้อมูลเชิงพื้นที่ เพื่อใช้ประกอบการอธิบายถึงสาเหตุของการเกิดอุทกภัย
- 9) ดำเนินการชี้แจงข้อมูลต่อสื่อมวลชนถึงเหตุการณ์ที่เกิดขึ้น และการดำเนินการต่างๆ

6. การตรวจสอบสาเหตุ

ผู้ประกอบการใดที่ก่อให้เกิดภัยและทำให้เกิดผลกระทบเป็นวงกว้าง นิคมอุตสาหกรรมบ้านหว้า จะพิจารณาสั่งการให้ระงับการประกอบกิจการและหยุดกิจกรรมดังกล่าวทันที และดำเนินการตรวจสอบและหาสาเหตุของภัย โดยใช้บุคลากรหรือองค์กรหน่วยงานที่มีประสบการณ์และความชำนาญเป็นที่ยอมรับต่อสาธารณชน ดำเนินการสรุปผลการตรวจสอบและสาเหตุต่อคณะทำงานฯ ที่สำนักงานนิคมอุตสาหกรรมบ้านหว้า จัดตั้งขึ้นซึ่งประกอบด้วย หน่วยงานวิชาการ หน่วยงานท้องถิ่น ผู้แทนชุมชน รวมทั้งมีที่ปรึกษาจากสถาบันต่างๆ ที่มีความเชี่ยวชาญเฉพาะด้าน เป็นผู้พิจารณา

บทที่ 8

การป้องกันและควบคุมภัยจากโรคติดต่อและโรคระบาด

1. บทนำ

โรคติดต่อและโรคระบาด เป็นภัยประเภทหนึ่งที่มีมากขึ้นในพื้นที่ใดพื้นที่หนึ่งแบบฉับพลัน และมีการติดต่อและระบาดที่รวดเร็ว รุนแรง สามารถแพร่กระจายจากพื้นที่หนึ่งไปสู่พื้นที่อื่นๆ หรือประเทศอื่นได้โดยง่าย เนื่องจากปัจจุบันการคมนาคมเจริญก้าวหน้า สามารถขนส่งหรือเคลื่อนย้ายวัตถุสิ่งของหรือการเดินทางของมนุษย์ได้อย่างรวดเร็วและมีช่องทางการเดินทางหลายรูปแบบ ซึ่งหากมีการระบาดเกิดขึ้นจะเป็นอันตรายต่อสาธารณสุขอย่างมากทั้งด้านเศรษฐกิจและสังคม ถ้าไม่มีมาตรการป้องกัน ควบคุม และแก้ไขที่มีประสิทธิภาพเพียงพอจะส่งผลกระทบต่อระบบเศรษฐกิจของประเทศ

2. วัตถุประสงค์

- 2.1 เพื่อป้องกันและบรรเทาผลกระทบต่อชีวิตและทรัพย์สินที่เกิดจากโรคติดต่อและโรคระบาด
- 2.2 เพื่อเป็นแนวทางในการเตรียมการป้องกัน และประสานการปฏิบัติงานระหว่างหน่วยงานต่างๆ ที่เกี่ยวข้องเพื่อให้สามารถดำเนินการป้องกันและควบคุมโรคติดต่อและโรคระบาดได้อย่างรวดเร็วและมีประสิทธิภาพ
- 2.3 เพื่อกำหนดหน้าที่ความรับผิดชอบของหน่วยงานที่เกี่ยวข้องและองค์กรเครือข่ายทุกภาคส่วนในการป้องกันและควบคุมโรคติดต่อและโรคระบาด บูรณาการร่วมกันเพื่อให้เกิดประสิทธิภาพ

3. นิยามศัพท์

ภัยจากโรคติดต่อและโรคระบาด หมายถึง ภัยจากโรคซึ่งปรากฏขึ้นในประชากรกลุ่มหนึ่ง ประชากรสัตว์เลี้ยง ประชากรสัตว์น้ำ โดยเป็นโรคติดต่อทั้งในสัตว์ชนิดเดียวกัน ต่างชนิดกัน รวมถึงการติดต่อมาสู่คนในระยะเวลาหนึ่ง ในอัตราที่สูงขึ้นมากกว่าที่คาดการณ์ไว้ โดยเทียบกับประวัติการเกิดโรคในอดีต โรคนั้นอาจเป็นโรคติดต่อทางสัมผัสหรือไม่สัมผัสก็ได้ ส่งผลกระทบต่อชีวิตความเป็นอยู่และสุขภาพของประชาชนในพื้นที่เกิดโรคระบาด และพื้นที่ใกล้เคียง สร้างความเสียหายต่อเศรษฐกิจ

โรคติดต่อ หมายถึง โรคที่เกิดจากเชื้อโรคหรือพิษของเชื้อโรค ซึ่งสามารถแพร่โดยตรงหรือทางอ้อมมาสู่คน

โรคติดต่ออันตราย หมายถึง โรคติดต่อที่มีความรุนแรงสูงและสามารถแพร่ไปสู่ผู้อื่นได้อย่างรวดเร็ว

โรคติดต่อที่ต้องเฝ้าระวัง หมายถึง โรคติดต่อที่ต้องมีการติดตามตรวจสอบ หรือจัดเก็บข้อมูลอย่างต่อเนื่อง

โรคระบาด หมายถึง โรคติดต่อหรือโรคที่ยังไม่ทราบสาเหตุของการเกิดโรคแน่ชัด ซึ่งอาจแพร่ไปสู่ผู้อื่นได้อย่างรวดเร็วและกว้างขวาง หรือมีภาวะของการเกิดโรคมามากผิดปกติกว่าที่เคยเป็นมา

เหตุฉุกเฉิน/ภาวะโรคระบาด หมายถึง เหตุการณ์ หรือสภาวะที่มีอันตรายหรืออันตรายแฝงอยู่ ซึ่งเมื่อเกิดขึ้นแล้วส่งผลกระทบต่อชีวิตผู้ป่วย และอาจแพร่กระจายสู่บุคคลอื่นในวงกว้าง หรือไม่สามารควบคุมให้อยู่ในวงจำกัดได้ในเวลาอันสั้น

ทีมเฝ้าระวังและสอบสวนโรคเคลื่อนที่เร็ว (Surveillance Rapid Response Team : SRRT) คือ ทีมงานทางสาธารณสุข ซึ่งอาจจะเป็นเจ้าหน้าที่สาธารณสุขในพื้นที่ อาสาสมัครหมู่บ้าน ผู้นำชุมชน เจ้าหน้าที่องค์การบริหารส่วนตำบล เจ้าหน้าที่หน้าโรงงาน/สถานประกอบการ มีภารกิจในการเฝ้าระวังโรคติดต่อที่แพร่ระบาดรวดเร็วรุนแรง ตรวจสอบภาวะฉุกเฉินทางสาธารณสุข (Public health emergency) สอบสวนโรคอย่างมีประสิทธิภาพ ทันท่วงที ควบคุมโรคฉุกเฉิน (ขั้นต้น) เพื่อหยุดยั้งหรือจำกัดการแพร่ระบาดไม่ให้ขยายวง และแลกเปลี่ยนข้อมูลเฝ้าระวังโรคตลอดจนร่วมมือกันในการเฝ้าระวังตรวจจัดการระบาด โดยประเทศไทยมีการจัดตั้งและฝึกอบรมอย่างต่อเนื่อง ตั้งแต่ทีมระดับตำบล อำเภอ เขต จังหวัด และประเทศ

4. กระบวนการปฏิบัติงานตามแผนป้องกันและควบคุมโรคระบาดหรือโรคติดต่อ แบ่งเป็น 3 ระยะ คือ

4.1 การปฏิบัติก่อนเกิดโรคระบาดหรือโรคติดต่อ เป็นการดำเนินการต่างๆ เพื่อป้องกันและเตรียมการเผชิญเหตุการณ์โรคติดต่อหรือโรคระบาดไว้ล่วงหน้า โดยกำหนดให้มีมาตรการทางการตรวจสอบ อาทิ การประเมินความเสี่ยงของการเกิดโรคติดต่อหรือโรคระบาดในนิคมฯ การตรวจสอบพื้นที่จุดเสี่ยงต่างๆ ในนิคมฯ ระบบความปลอดภัยของอาคารของนิคมฯ ให้พร้อมใช้งานตลอดเวลา การฝึกซ้อมแผนป้องกันและควบคุมโรคติดต่อหรือโรคระบาด และการณรงค์ป้องกันการเกิดโรคติดต่อหรือโรคระบาด

4.2 การปฏิบัติระหว่างโรคติดต่อหรือโรคระบาด เป็นการดำเนินการต่างๆ เพื่อให้การปฏิบัติเมื่อเกิดภัยเป็นไปอย่างมีระบบ มีการกำหนดแนวปฏิบัติระหว่างเกิดโรคติดต่อหรือโรคระบาด ซึ่งเป็นแนวปฏิบัติของกระทรวงสาธารณสุข

4.3 การปฏิบัติหลังเกิดโรคติดต่อหรือโรคระบาด เป็นการดำเนินการต่างๆ เพื่อสำรวจรวบรวมข้อมูลความเสียหายที่เกิดขึ้นและฟื้นฟู/ปรับปรุง/แก้ไขพื้นที่ที่ได้รับผลกระทบให้กลับคืนสู่สภาพเดิมหรือดีกว่าเดิมโดยเร็วที่สุด

5. ขั้นตอนการปฏิบัติในการป้องกันและควบคุมโรคติดต่อหรือโรคระบาด

5.1 ขั้นตอนการปฏิบัติก่อนเกิดภัยในการป้องกันและลดผลกระทบ

1. มาตรการทางการตรวจสอบ

- ประเมินความเสี่ยงของการเกิดโรคติดต่อหรือโรคระบาดในพื้นที่นิคมอุตสาหกรรม
- ตรวจสอบข่าวสารเกี่ยวกับสถานการณ์โรคติดต่อหรือโรคระบาดในพื้นที่ ตลอดจนการแพร่กระจายของโรคจากหน่วยงานสาธารณสุข เช่น รพ.สต.ในพื้นที่ หรือจากเว็บไซต์
- ตรวจสอบช่องทางการสื่อสารกับหน่วยงานสาธารณสุข และปรับปรุงให้เป็นปัจจุบัน
- ตรวจสอบอุปกรณ์สื่อสารของนิคมฯ อาทิ วิทยุสื่อสาร VDO Conference ระบบอินเทอร์เน็ต เป็นต้น ให้พร้อมใช้งานตลอดเวลา

2. มาตรการทางกฎหมาย

- ประเมินความเสี่ยงโรคติดต่อหรือโรคระบาดและมาตรการป้องกันของโรงงานที่มีความเสี่ยงโรคติดต่อหรือโรคระบาดสูงหรือปานกลาง
- ดำเนินการฝึกซ้อมเพื่อทดสอบแผนป้องกันและควบคุมโรคติดต่อหรือโรคระบาด อย่างน้อยปีละ 1 ครั้ง พร้อมทั้งปรับปรุงแผนฯ ให้เป็นปัจจุบัน
- ติดตามแนวปฏิบัติของกระทรวงสาธารณสุขในเรื่องการป้องกัน เตรียมความพร้อม และควบคุมโรคติดต่อหรือโรคระบาด

3. มาตรการการศึกษาและอบรม

- จัดทำฐานข้อมูลกำลังเจ้าหน้าที่ อาสาสมัคร หน่วยงานในพื้นที่ เพื่อให้พร้อมขอความช่วยเหลือได้ทันทีเมื่อเกิดเหตุภาวะฉุกเฉิน
- รวบรวมข้อมูลการเกิดเหตุการณ์โรคติดต่อหรือโรคระบาด และทบทวนถึงสาเหตุที่ทำให้เกิดโรคติดต่อหรือโรคระบาดที่ผ่านมา
- นำข้อมูลที่รวบรวมได้มาวิเคราะห์เพื่อจัดทำมาตรการป้องกันการเกิดซ้ำ
- จัดทำสรุปบทเรียนของการเกิดโรคติดต่อหรือโรคระบาดครั้งสำคัญ เพื่อประโยชน์ในการบริหารจัดการจัดการครั้งต่อไป
- จัดอบรมเรื่องการป้องกันและควบคุมโรคติดต่อหรือโรคระบาดเบื้องต้น วิธีการแจ้งเหตุภายในโรงงานให้แก่พนักงาน หรือเจ้าหน้าที่ของนิคมอุตสาหกรรม
- สื่อสาร ประชาสัมพันธ์ และรณรงค์โครงการเกี่ยวกับสุขภาพอนามัยร่วมกับผู้ประกอบการในนิคมฯ และในกลุ่มพื้นที่อย่างต่อเนื่อง
- เผยแพร่ความรู้และความตระหนักเกี่ยวกับการป้องกันและปฏิบัติตนอย่างถูกต้องและปลอดภัยจากโรคติดต่อหรือโรคระบาดให้สามารถดูแลตนเองและให้ความช่วยเหลือซึ่งกันและกันได้ตลอดช่วงระยะเวลาการระบาด

5.2 ขั้นตอนการปฏิบัติขณะเกิดภัย

1. บทบาทของผู้ประกอบการในนิคมฯ

- แจ้งเหตุ นำส่งผู้ป่วย และรายงานเมื่อพบผู้ป่วยในโรงงานอุตสาหกรรม/สถานประกอบการ ให้กับโรงพยาบาลที่โรงงานประสานไว้ในเบื้องต้น และเจ้าหน้าที่นิคมฯ บ้านหว่า ทราบ ตามช่องทางการสื่อสารที่กำหนด ทันทีเมื่อเกิดเหตุหรือตามผังการสื่อสารและประสานงานตามด้านล่าง

แผนผังการสื่อสารและประสานงานในพื้นที่นิคมอุตสาหกรรมบ้านหว้า(กรณีโรคติดต่อหรือโรคระบาด)

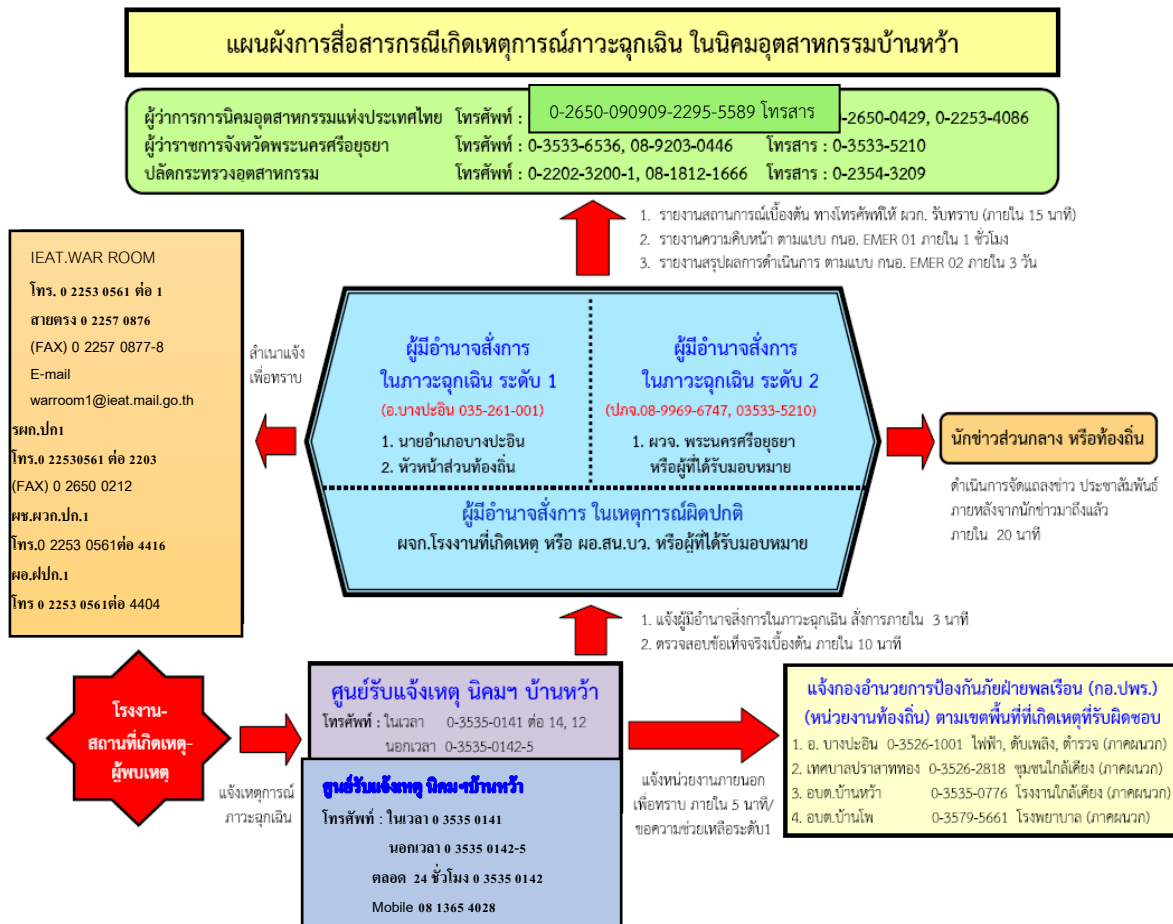

- ควบคุมและระงับเหตุ ผู้ประกอบการหรือผู้รับผิดชอบโรงงาน/สถานประกอบการที่เกิดเหตุ ต้องดำเนินการควบคุม สั่งการในการระงับเหตุฉุกเฉินที่เกิดขึ้นตามแผนฉุกเฉินของโรงงาน เพื่อควบคุมเหตุการณ์ไม่ให้ขยายตัวลุกลามส่งผลกระทบต่อโรงงาน/สถานประกอบการข้างเคียงหรือชุมชน และรายงานเหตุการณ์มายังสำนักงานนิคมอุตสาหกรรมบ้านหว้า ที่ศูนย์ควบคุมภาวะฉุกเฉิน (Emergency Center) เป็นระยะๆ ในกรณีที่เหตุการณ์รุนแรงไม่สามารถควบคุมได้ ให้ผู้ประกอบการหรือผู้รับผิดชอบของโรงงาน/สถานประกอบการจัดส่งผู้แทนที่มีอำนาจในการสั่งการหรือตัดสินใจมาประจำยังศูนย์ควบคุมภาวะฉุกเฉิน ของนิคมอุตสาหกรรมบ้านหว้า เพื่อประสานงานในการควบคุมเหตุการณ์ร่วมกับทางนิคมอุตสาหกรรมบ้านหว้า ต่อไป

โครงสร้างแผนปฏิบัติการภาวะฉุกเฉิน ระดับโรงงานอุตสาหกรรม/สถานประกอบการ

แผนผังปฏิบัติการเหตุฉุกเฉิน ระดับโรงงานอุตสาหกรรม/สถานประกอบการ

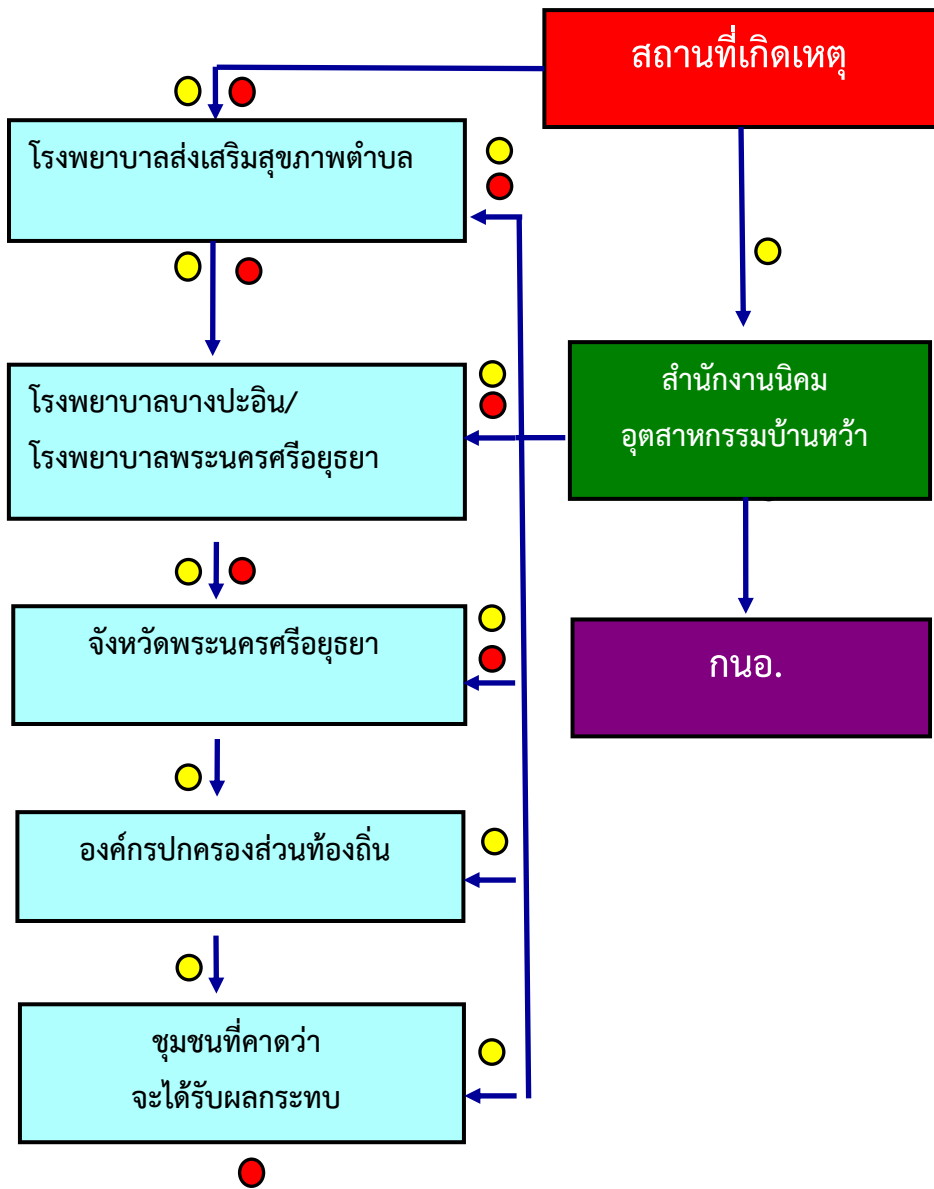

หมายเหตุ

- ← แสดงการแจ้งเหตุ (ทางโทรศัพท์, วิทยุสื่อสาร, FAX, SMS, LINE)
- แสดงการแจ้งเหตุ (เพื่อทราบและเตรียมพร้อม)
- แสดงการแจ้งเหตุ (เพื่อขอความช่วยเหลือสนับสนุน)

2. บทบาทของนิคมอุตสาหกรรมบ้านหว้า

- เจ้าหน้าที่นิคมฯ ทำหน้าที่รับ-แจ้งเหตุ กรณีเกิดเหตุภาวะฉุกเฉิน และรายงาน ผอ.นิคมฯ ทราบ (เหตุฉุกเฉินระดับโรงงาน/นิคมฯ)
- ผอ.นิคมฯ สั่งการเจ้าหน้าที่ลงพื้นที่เพื่อรวบรวมข้อมูลและบันทึกรายละเอียดของสถานการณ์ ในแบบฟอร์มรายงานเหตุการณ์ภาวะฉุกเฉินเบื้องต้น (Emer.01) ข้อมูลประกอบด้วย
 - สถานที่เกิดเหตุ / ตำแหน่งที่เกิดเหตุ
 - ลักษณะเหตุการณ์ที่เกิดขึ้น (ระบุเหตุให้ชัดเจน เช่น ไฟไหม้ สารเคมีรั่วไหล ระเบิด เป็นต้น)
 - ความรุนแรงและผลกระทบ (ผู้บาดเจ็บ ผลกระทบต่อสิ่งแวดล้อม ความเสียหายเบื้องต้น)
 - สภาพอากาศและทิศทางลม
 - ความต้องการความช่วยเหลือ/สนับสนุน เช่น รถดับเพลิง ทีมกู้ภัยสารเคมี เป็นต้น
- ผอ.นิคมฯ สื่อสารเหตุการณ์ไปยังผู้เกี่ยวข้อง ได้แก่
 - รายงานเหตุการณ์ รพภ.ปภ.1 เพื่อทราบข้อมูลและยกระดับสถานการณ์
 - แจ้ง ศปก.กนอ. เพื่อทราบข้อมูลและการยกระดับสถานการณ์ พร้อมทั้งขอรับการสนับสนุนข้อมูลและอุปกรณ์ต่างๆ ตามการร้องขอของนิคมฯ
 - แจ้ง ผู้ประกอบการในพื้นที่นิคมฯ เพื่อทราบและเตรียมความพร้อม
 - แจ้ง หน่วยงานท้องถิ่นที่อยู่ในพื้นที่ใกล้เคียง เพื่อทราบและเตรียมความพร้อม
- ผอ.นิคมฯ สั่งการเจ้าหน้าที่นิคมฯ ลงพื้นที่เพื่อติดตามสถานการณ์และรายงานผู้เกี่ยวข้องทราบ
- ผอ.นิคมฯ หรือผู้ที่ได้รับมอบหมายสั่งการผู้เกี่ยวข้องเปิดศูนย์ปฏิบัติการควบคุมภาวะฉุกเฉิน (Emergency Center) เพื่อทำหน้าที่รวบรวมข้อมูลข่าวสาร ติดตามเฝ้าระวังสถานการณ์และรายงานสถานการณ์ให้ผู้เกี่ยวข้องทราบเป็นระยะๆ และทำหน้าที่ร่วมกับผู้พัฒนา บริษัท ไทยอินดัสเทรียล เอสเตท จำกัดในฐานะผู้อำนวยการควบคุมภาวะฉุกเฉิน (Emergency Director: ED)
- ในกรณีที่เหตุการณ์รุนแรงไม่สามารถควบคุมได้ ให้ ED นิคมอุตสาหกรรมบ้านหว้าแจ้งท้องถิ่นเพื่อขอรับการสนับสนุน และเรียนเชิญผู้อำนวยการท้องถิ่น (นายกเทศมนตรี/นายอำเภอ) ทำหน้าที่บัญชาการเหตุการณ์ (ภาวะฉุกเฉินระดับที่ 1 ตามแผน ปภ.ชาติ)
- เมื่อผู้อำนวยการท้องถิ่นบัญชาการเหตุการณ์แล้ว ให้การปฏิบัติเป็นไปตามอำนาจหน้าที่ตามกฎหมายของหน่วยงานที่เกี่ยวข้อง
- ED นิคมอุตสาหกรรมบ้านหว้า ทำหน้าที่สนับสนุนข้อมูลพื้นที่ต่อผู้บัญชาการเหตุการณ์
- ED นิคมอุตสาหกรรมบ้านหว้า ทำหน้าที่สนับสนุนการจัดตั้งสถานที่ตั้งศูนย์อำนวยการเฉพาะกิจหรือศูนย์อำนวยการร่วมในภาวะฉุกเฉินจังหวัด โดยอาจพิจารณาใช้สถานที่ อาทิ นิคมอุตสาหกรรมบ้านหว้า สำนักงานเทศบาลเขตพื้นที่ หรือศาลากลางจังหวัด และสถานที่อื่นที่พิจารณาแล้วเห็นว่าปลอดภัย
- ผอ.นิคมฯ ประสานงานกับ ศปก.กนอ. ในการให้ข้อมูลในพื้นที่เพื่อดำเนินการจัดเตรียมข่าวสารสำหรับประชาสัมพันธ์ให้กระทรวงอุตสาหกรรม และหน่วยงานที่เกี่ยวข้องทราบเป็นระยะๆ

5.3 ขั้นตอนการปฏิบัติหลังเกิดภัย

การจัดการหลังเกิดภัยเป็นการฟื้นฟูบูรณะภายหลังที่ภัยได้ยุติหรือผ่านพ้นไปแล้ว เป็นการดำเนินการทั้งปวง เพื่อช่วยเหลือผู้ประสบภัย เป็นหน้าที่ของนิคมอุตสาหกรรมบ้านหว้า ที่ต้องดำเนินการประสานงานกับหน่วยงานต่างๆ ทั้งภาครัฐและเอกชนเพื่อสร้างขวัญและกำลังใจของประชาชนผู้ประสบภัยให้กลับคืนสู่สภาพปกติ และเป็นการฟื้นฟูบูรณะพื้นที่ประสบภัยให้กลับสู่สภาพเดิมโดยเร็ว

ขั้นตอนการให้การฟื้นฟูผู้ประสบภัยความช่วยเหลือและฟื้นฟูบูรณะ ดังนี้

- 1) ประสานให้โรงงานที่เกิดเหตุ และโรงงานในนิคมฯ สำรวจและรวบรวมจำนวนผู้ป่วย พนักงานกลุ่มเสี่ยง (อาทิ เด็ก สตรี คนชรา เป็นต้น) ของโรงงานและแจ้งต่อสำนักงานนิคมฯ
- 2) ประสานแจ้งข้อมูลที่รวบรวมได้จากโรงงานในนิคมฯ ให้กับสำนักงานสาธารณสุขอำเภอ เพื่อดำเนินการตามแนวปฏิบัติของกระทรวงสาธารณสุขต่อไป
- 3) ดำเนินการประชาสัมพันธ์ สร้างความเข้าใจ และชี้แจงแนวปฏิบัติของกระทรวงสาธารณสุขต่อโรงงานในนิคมฯ
- 4) กำกับดูแลให้โรงงานดำเนินการตามแผนป้องกันและควบคุมภัยจากโรคติดต่อหรือโรคระบาด และติดตามเฝ้าระวังอย่างต่อเนื่อง
- 5) ร่วมกับหน่วยงานความปลอดภัยในพื้นที่ในการรักษาความปลอดภัยแก่บุคคล สถานที่ และระบบสาธารณูปโภค
- 6) ติดตามข้อมูลความช่วยเหลือ การติดตามเฝ้าระวัง และการฟื้นฟูบูรณะจากโรงงาน และรายงานต่อผู้มีส่วนเกี่ยวข้อง
- 7) ร่วมกับหน่วยงานสาธารณสุขในพื้นที่ในการดำเนินการสอบสวนโรค ด้วยการค้นหาข้อเท็จจริงเกี่ยวกับการเกิดโรค ให้ข้อมูลที่จำเป็น ตลอดจนข้อมูลทางด้านสิ่งแวดล้อม เพื่อใช้ประกอบการอธิบายถึงสาเหตุของการเกิดโรคหรือการระบาดของโรคหรือเหตุการณ์นั้น
- 8) ดำเนินการชี้แจงข้อมูลต่อสื่อมวลชนถึงเหตุการณ์ที่เกิดขึ้น และดำเนินการต่างๆ

6. การตรวจสอบหาสาเหตุ

ผู้ประกอบการใดที่ก่อให้เกิดภัยและทำให้เกิดผลกระทบเป็นวงกว้าง นิคมอุตสาหกรรมบ้านหว้า จะพิจารณาสั่งการให้ระงับการประกอบกิจการและหยุดกิจกรรมดังกล่าวทันที และดำเนินการตรวจสอบและหาสาเหตุของภัย โดยใช้บุคลากรหรือองค์กรหน่วยงานที่มีประสบการณ์และความชำนาญเป็นที่ยอมรับต่อสาธารณะ ดำเนินการสรุปผลการตรวจสอบและสาเหตุต่อคณะกรรมการทำงานฯ ที่สำนักงานนิคมอุตสาหกรรมบ้านหว้า จัดตั้งขึ้น ซึ่งประกอบด้วย หน่วยงานวิชาการ หน่วยงานท้องถิ่น ผู้แทนชุมชน รวมทั้งมีที่ปรึกษาจากสถาบันต่างๆ ที่มีความเชี่ยวชาญเฉพาะด้าน เป็นผู้พิจารณา

ส่วนที่ 3

กระบวนการป้องกันและบรรเทาภัยด้านความมั่นคง

บทที่ 9

การป้องกันและระงับการก่อวินาศกรรม

1. บทนำ

สถานการณ์ภายในประเทศไทยปัจจุบันยังมีการก่อวินาศกรรมอย่างต่อเนื่อง โดยมีสาเหตุจากความขัดแย้งทางอุดมการณ์ การขัดแย้งทางผลประโยชน์ระหว่างประเทศ ปัญหาเศรษฐกิจ การปฏิบัติการกองโจร เป็นต้น การก่อวินาศกรรมมุ่งเน้นเพื่อทำลายทรัพย์สิน วัสดุ อาคาร สถานที่ ยุทโธปกรณ์ สาธารณูปโภค และสิ่งอำนวยความสะดวก หรือรบกวน ขัดขวาง หน่วงเหนี่ยวระบบการปฏิบัติงานใดๆ รวมทั้งการประทุษร้ายต่อบุคคลซึ่งทำให้เกิดความปั่นป่วนทางการเมือง การทหาร การเศรษฐกิจ และสังคมจิตวิทยา ด้วยความมุ่งหมายที่จะทำให้เกิดผลร้ายต่อความสงบเรียบร้อยหรือความมั่นคงแห่งชาติ

2. วัตถุประสงค์

- 2.1 เพื่อป้องกันและบรรเทาผลกระทบต่อชีวิตและทรัพย์สินที่เกิดจากการก่อวินาศกรรม
- 2.2 เพื่อเป็นแนวทางในการเตรียมการป้องกัน และประสานการปฏิบัติงานระหว่างหน่วยงานต่างๆ ที่เกี่ยวข้องเพื่อให้สามารถดำเนินการป้องกันและระงับการก่อวินาศกรรมได้อย่างรวดเร็วและมีประสิทธิภาพ
- 2.3 เพื่อกำหนดหน้าที่ความรับผิดชอบของหน่วยงานที่เกี่ยวข้องและองค์กรเครือข่ายทุกภาคส่วนในการป้องกันและระงับการก่อวินาศกรรม บูรณาการร่วมกันเพื่อให้เกิดประสิทธิภาพ

3. นิยามศัพท์

การก่อวินาศกรรม หมายถึง การกระทำใดๆ ในพื้นที่นิคมอุตสาหกรรม ท่าเรืออุตสาหกรรม อันเป็นการมุ่งทำลายทรัพย์สินของประชาชนหรือภาครัฐ หรือสิ่งอันเป็นสาธารณูปโภค หรือการรบกวน ขัดขวาง หน่วงเหนี่ยวระบบการปฏิบัติงานใด ตลอดจนการประทุษร้ายต่อบุคคลอันเป็นการก่อให้เกิดความปั่นป่วนทางการเมือง เศรษฐกิจ และสังคม โดยมุ่งหมายที่จะก่อให้เกิดความเสียหายต่อความมั่นคงของรัฐ

4. กระบวนการปฏิบัติงานตามแผนป้องกันและระงับการก่อวินาศกรรม แบ่งเป็น 3 ระยะ คือ

- 4.1 **การปฏิบัติก่อนเกิดวินาศกรรม** เป็นการดำเนินการต่างๆ เพื่อป้องกันและเตรียมการเผชิญเหตุการณ์การก่อวินาศกรรมไว้ล่วงหน้า โดยกำหนดให้มีมาตรการทางการตรวจสอบ อาทิ การประเมินความเสี่ยงของการก่อวินาศกรรมในนิคมฯ การตรวจสอบพื้นที่จุดเสี่ยงต่างๆ ในนิคมฯ ระบบความปลอดภัย อุปกรณ์สื่อสารของนิคมฯ ให้พร้อมใช้งานตลอดเวลา การฝึกซ้อมแผนป้องกันและระงับการก่อวินาศกรรม
- 4.2 **การปฏิบัติระหว่างเกิดวินาศกรรม** เป็นการดำเนินการต่างๆ เพื่อให้การปฏิบัติเมื่อเกิดภัยเป็นไปอย่างมีระบบ มีการกำหนดแนวปฏิบัติระหว่างเกิดการก่อวินาศกรรม ซึ่งเป็นแนวปฏิบัติของหน่วยงานความมั่นคง
- 4.3 **การปฏิบัติหลังเกิดวินาศกรรม** เป็นการดำเนินการต่างๆ เพื่อสำรวจรวบรวมข้อมูลความเสียหายที่เกิดขึ้น และฟื้นฟู/ปรับปรุง/แก้ไขพื้นที่ที่ได้รับความเสียหายให้กลับคืนสู่สภาพเดิมหรือดีกว่าเดิมโดยเร็วที่สุด

5. ขั้นตอนการปฏิบัติในการป้องกันและระงับการก่อวินาศกรรม

5.1 ขั้นตอนการปฏิบัติก่อนเกิดภัยในการการป้องกันและลดผลกระทบ

1. มาตรการทางการตรวจสอบ

- ประเมินความเสี่ยงของการเกิดวินาศกรรมในพื้นที่นิคมอุตสาหกรรม
- ตรวจสอบข่าวสารเกี่ยวกับสถานการณ์การก่อวินาศกรรมในพื้นที่
- ตรวจสอบตราจุดผ่านเข้า-ออก ของนิคมอุตสาหกรรม และจัดสายตรวจหรือเจ้าหน้าที่นิคมฯ เพื่อประสานงานหรือรับแจ้งเหตุ
- ตรวจสอบช่องทางการสื่อสารกับหน่วยงานความมั่นคง และปรับปรุงให้เป็นปัจจุบัน
- ตรวจสอบอุปกรณ์สื่อสารของนิคมฯ อาทิ วิทยุสื่อสาร VDO Conference ระบบอินเทอร์เน็ต เป็นต้น ให้พร้อมใช้งานตลอดเวลา
- ตรวจสอบความพร้อมของอุปกรณ์และบุคลากร ตามแบบฟอร์ม Check List
- ตรวจสอบแผนผังบริเวณนิคมอุตสาหกรรม รายละเอียดต่างๆ ให้ชัดเจนและตรงกับสภาพการใช้งานในปัจจุบัน เพื่อค้นหาจุดที่เสี่ยงต่อการก่อวินาศกรรม

2. มาตรการทางกฎหมาย

- ประเมินความเสี่ยงภัยจากการก่อวินาศกรรมและมาตรการป้องกันของโรงงานที่มีความเสี่ยงต่อภัยจากการก่อวินาศกรรมสูงหรือปานกลาง
- ดำเนินการฝึกซ้อมเพื่อทดสอบแผนป้องกันและระงับการก่อวินาศกรรม อย่างน้อยปีละ 1 ครั้ง พร้อมทั้งปรับปรุงแผนฯ ให้เป็นปัจจุบัน
- ติดตามแนวปฏิบัติของหน่วยงานความมั่นคงในเรื่องการป้องกัน เตรียมความพร้อม และระงับการก่อวินาศกรรม

3. มาตรการการศึกษาและอบรม

- จัดทำฐานข้อมูลกำลังเจ้าหน้าที่ อาสาสมัคร หน่วยงานในพื้นที่ เพื่อให้พร้อมขอความช่วยเหลือได้ทันทีเมื่อเกิดเหตุภาวะฉุกเฉิน
- รวบรวมข้อมูลการเกิดเหตุการณ์การก่อวินาศกรรม และทบทวนถึงสาเหตุที่ทำให้เกิดการก่อวินาศกรรมที่ผ่านมา
- นำข้อมูลที่รวบรวมได้มาวิเคราะห์เพื่อจัดทำมาตรการป้องกันการเกิดซ้ำ
- จัดทำสรุปบทเรียนของการก่อวินาศกรรมครั้งสำคัญ เพื่อประโยชน์ในการบริหารจัดการครั้งต่อไป
- จัดหาและจัดส่งข้อมูลคำแนะนำในการป้องกันกรณีเกิดเหตุการณ์การก่อวินาศกรรมให้กับนิคมอุตสาหกรรม
- เผยแพร่ความรู้และสร้างความตระหนักเกี่ยวกับการป้องกันและการปฏิบัติตนอย่างถูกต้องหากมีข่าวการหรือสถานการณ์การก่อวินาศกรรม

5.2 ขั้นตอนการปฏิบัติขณะเกิดภัย

1. บทบาทของผู้ประกอบการในนิคมฯ

- แจ้งเหตุและรายงานเมื่อเกิดภัยขนาดใหญ่ระดับโรงงานอุตสาหกรรม/สถานประกอบการ ให้กับเจ้าหน้าที่นิคมฯ บ้านห้วย ทราบ ตามช่องทางการสื่อสารที่กำหนด ทันทีเมื่อเกิดเหตุหรือตามผังการสื่อสารและประสานงานตามด้านล่าง

แผนผังการสื่อสารและประสานงานในพื้นที่นิคมอุตสาหกรรมบ้านห้วย

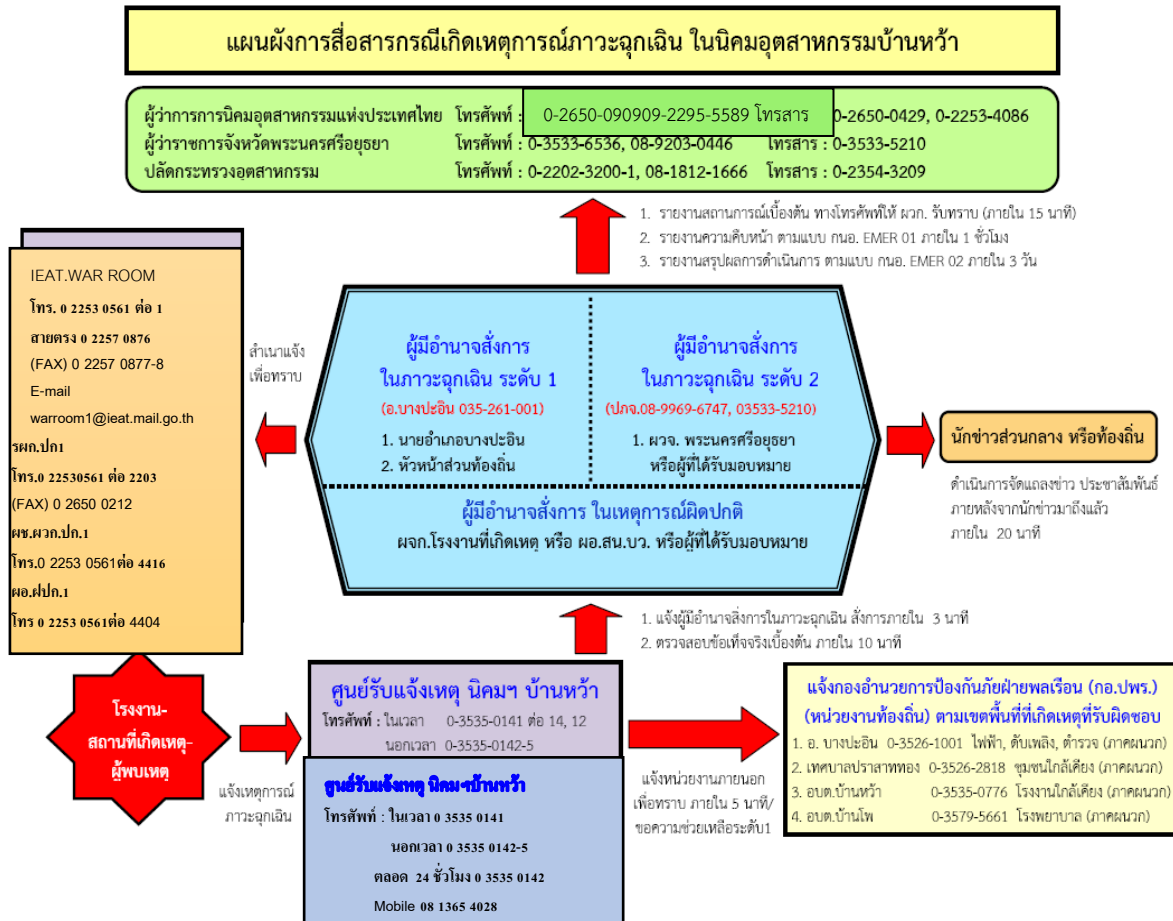

- ควบคุมและระงับเหตุ ผู้ประกอบการหรือผู้รับผิดชอบโรงงาน/สถานประกอบการที่เกิดเหตุ ต้องดำเนินการควบคุม สั่งการในการระงับเหตุฉุกเฉินที่เกิดขึ้นตามแผนฉุกเฉินของโรงงาน เพื่อควบคุมเหตุการณ์ไม่ให้ขยายตัวลุกลามส่งผลกระทบต่อโรงงาน/สถานประกอบการข้างเคียงหรือชุมชน และรายงานเหตุการณ์มายังสำนักงานนิคมอุตสาหกรรมบ้านห้วย ที่ศูนย์ควบคุมภาวะฉุกเฉิน (Emergency Center) เป็นระยะๆ ในกรณีที่เหตุการณ์รุนแรงไม่สามารถควบคุมได้ ให้ผู้ประกอบการหรือผู้รับผิดชอบของโรงงาน/สถานประกอบการจัดส่งผู้แทนที่มีอำนาจในการสั่งการ

หรือตัดสินใจมาประจำยังศูนย์ควบคุมภาวะฉุกเฉิน ของนิคมอุตสาหกรรมบ้านหว้า เพื่อประสานงาน ในการควบคุมเหตุการณ์ร่วมกับทางนิคมอุตสาหกรรมบ้านหว้า ต่อไป

โครงสร้างแผนปฏิบัติการเหตุฉุกเฉิน ระดับโรงงานอุตสาหกรรม/สถานประกอบการ

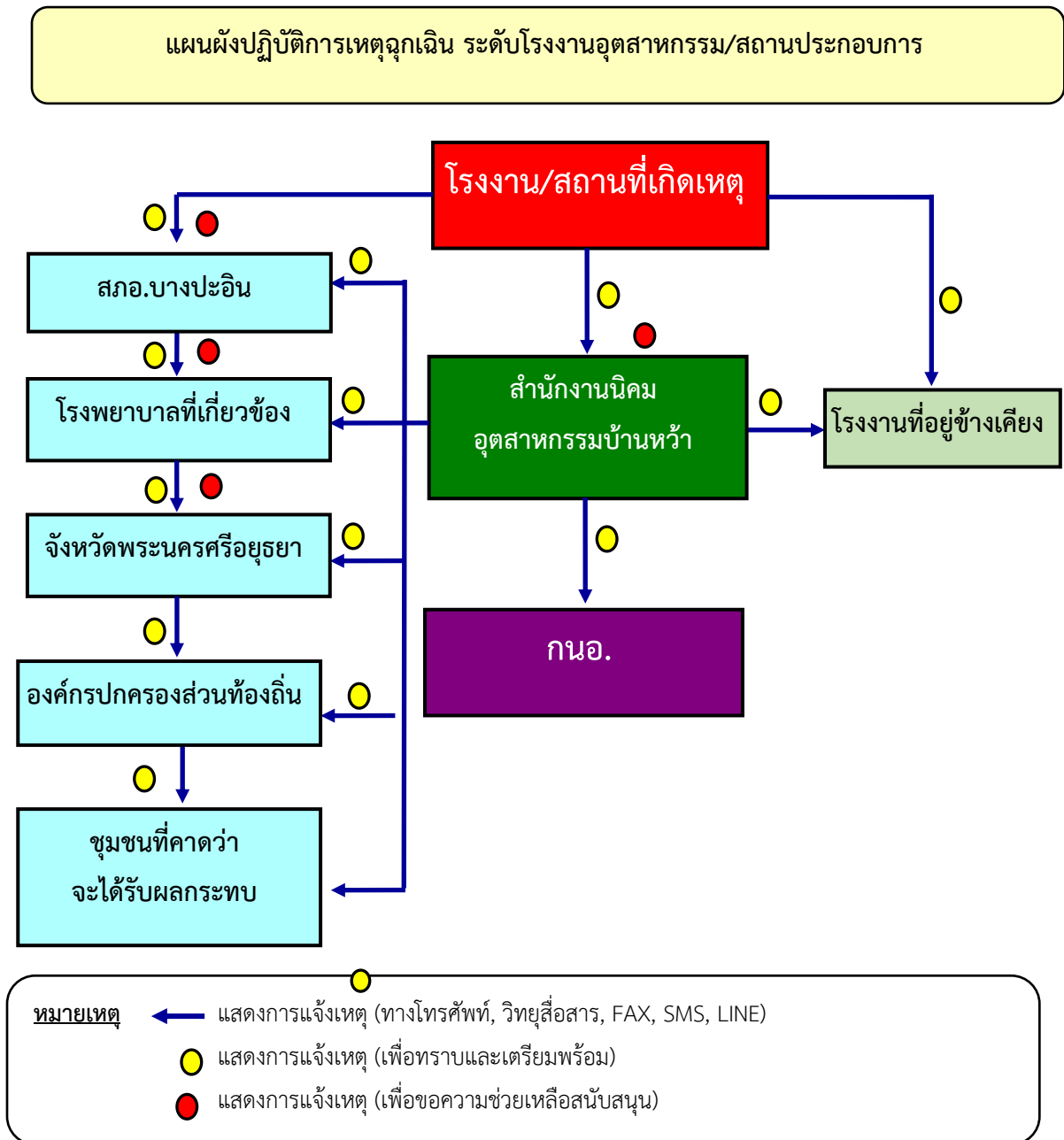

2. บทบาทของนิคมอุตสาหกรรมบ้านหว้า

- เจ้าหน้าที่นิคมฯ ทำหน้าที่รับ-แจ้งเหตุ กรณีเกิดเหตุภาวะฉุกเฉิน และรายงาน ผอ.นิคมฯ ทราบ (เหตุฉุกเฉินระดับโรงงาน/นิคมฯ)
- ผอ.นิคมฯ สั่งการเจ้าหน้าที่ลงพื้นที่เพื่อรวบรวมข้อมูลและบันทึกรายละเอียดของสถานการณ์ ในแบบฟอร์มรายงานเหตุการณ์ภาวะฉุกเฉินเบื้องต้น (Emer.01) ข้อมูลประกอบด้วย
 - สถานที่เกิดเหตุ / ตำแหน่งที่เกิดเหตุ
 - ลักษณะเหตุการณ์ที่เกิดขึ้น (ระบุเหตุให้ชัดเจน เช่น ไฟไหม้ สารเคมีรั่วไหล ระเบิด เป็นต้น)
 - ความรุนแรงและผลกระทบ (ผู้บาดเจ็บ ผลกระทบต่อสิ่งแวดล้อม ความเสียหายเบื้องต้น)
 - สภาพอากาศและทิศทางลม
 - ความต้องการความช่วยเหลือ/สนับสนุน เช่น รถดับเพลิง ทีมกู้ภัยสารเคมี เป็นต้น
- ผอ.นิคมฯ สื่อสารเหตุการณ์ไปยังผู้เกี่ยวข้อง ได้แก่
 - รายงานเหตุการณ์ รพภ.ปภ.1 เพื่อทราบข้อมูลและยกระดับสถานการณ์
 - แจ้ง ศปก.กนอ. เพื่อทราบข้อมูลและการยกระดับสถานการณ์ พร้อมทั้งขอรับการสนับสนุนข้อมูลและอุปกรณ์ต่างๆ ตามการร้องขอของนิคมฯ
 - แจ้ง ผู้ประกอบการในพื้นที่นิคมฯ เพื่อทราบและเตรียมความพร้อม
 - แจ้ง หน่วยงานท้องถิ่นที่อยู่ในพื้นที่ใกล้เคียง เพื่อทราบและเตรียมความพร้อม
- ผอ.นิคมฯ สั่งการเจ้าหน้าที่นิคมฯ ลงพื้นที่เพื่อติดตามสถานการณ์และรายงานผู้เกี่ยวข้องทราบ
- ผอ.นิคมฯ หรือผู้ที่ได้รับมอบหมายสั่งการผู้เกี่ยวข้องเปิดศูนย์ปฏิบัติการควบคุมภาวะฉุกเฉิน (Emergency Center) เพื่อทำหน้าที่รวบรวมข้อมูลข่าวสาร ติดตามเฝ้าระวังสถานการณ์และรายงานสถานการณ์ให้ผู้เกี่ยวข้องทราบเป็นระยะๆ และทำหน้าที่ร่วมกับผู้พัฒนา บริษัท ไทยอินดัสเทรียล เอสเตท จำกัด ในฐานะผู้อำนวยการควบคุมภาวะฉุกเฉิน (Emergency Director: ED)
- ในกรณีที่เหตุการณ์รุนแรงไม่สามารถควบคุมได้ ให้ ED นิคมอุตสาหกรรมบ้านหว้า แจ้งท้องถิ่นเพื่อขอรับการสนับสนุน และเรียนเชิญผู้อำนวยการท้องถิ่น (นายกเทศมนตรี/นายอำเภอ) ทำหน้าที่บัญชาการเหตุการณ์ (ภาวะฉุกเฉินระดับที่ 1 ตามแผน ปภ.ชาติ)
- เมื่อผู้อำนวยการท้องถิ่นบัญชาการเหตุการณ์แล้ว ให้การปฏิบัติเป็นไปตามอำนาจหน้าที่ตามกฎหมายของหน่วยงานที่เกี่ยวข้อง
- ED นิคมอุตสาหกรรมบ้านหว้า ทำหน้าที่สนับสนุนข้อมูลพื้นที่ต่อผู้บัญชาการเหตุการณ์
- ED นิคมอุตสาหกรรมบ้านหว้า ทำหน้าที่สนับสนุนการจัดตั้งสถานที่ตั้งศูนย์อำนวยการเฉพาะกิจหรือศูนย์อำนวยการร่วมในภาวะฉุกเฉินจังหวัด โดยอาจพิจารณาใช้สถานที่ อาทิ นิคมอุตสาหกรรมบ้านหว้า สำนักงานเทศบาลเขตพื้นที่ หรือศาลากลางจังหวัด และสถานที่อื่นที่พิจารณาแล้วเห็นว่าปลอดภัย
- ผอ.นิคมฯ ประสานงานกับ ศปก.กนอ. ในการให้ข้อมูลในพื้นที่เพื่อดำเนินการจัดเตรียมข่าวสารสำหรับประชาสัมพันธ์ให้กระทรวงอุตสาหกรรม และหน่วยงานที่เกี่ยวข้องทราบเป็นระยะๆ

โครงสร้างแผนปฏิบัติการภาวะฉุกเฉิน นิคมอุตสาหกรรมบ้านหว้า (นิคมฯ สามารถจัดการเองได้)

แผนผังการปฏิบัติการภาวะฉุกเฉิน นิคมอุตสาหกรรมบ้านหว้า (นิคมฯ สามารถจัดการเองได้)

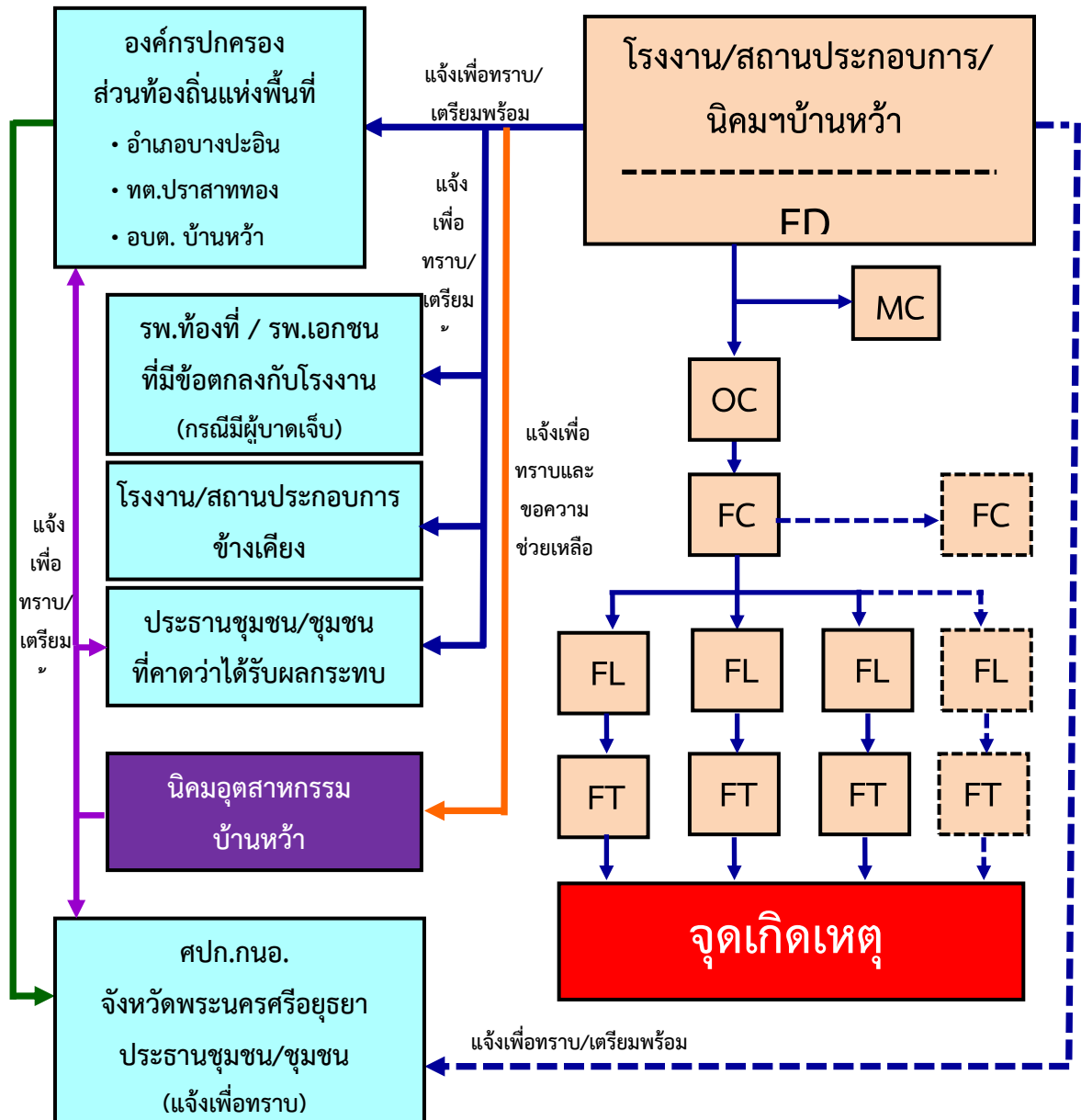

โครงสร้างแผนปฏิบัติการภาวะฉุกเฉิน นิคมอุตสาหกรรมบ้านหว้า (ระดับ 1, 2,)

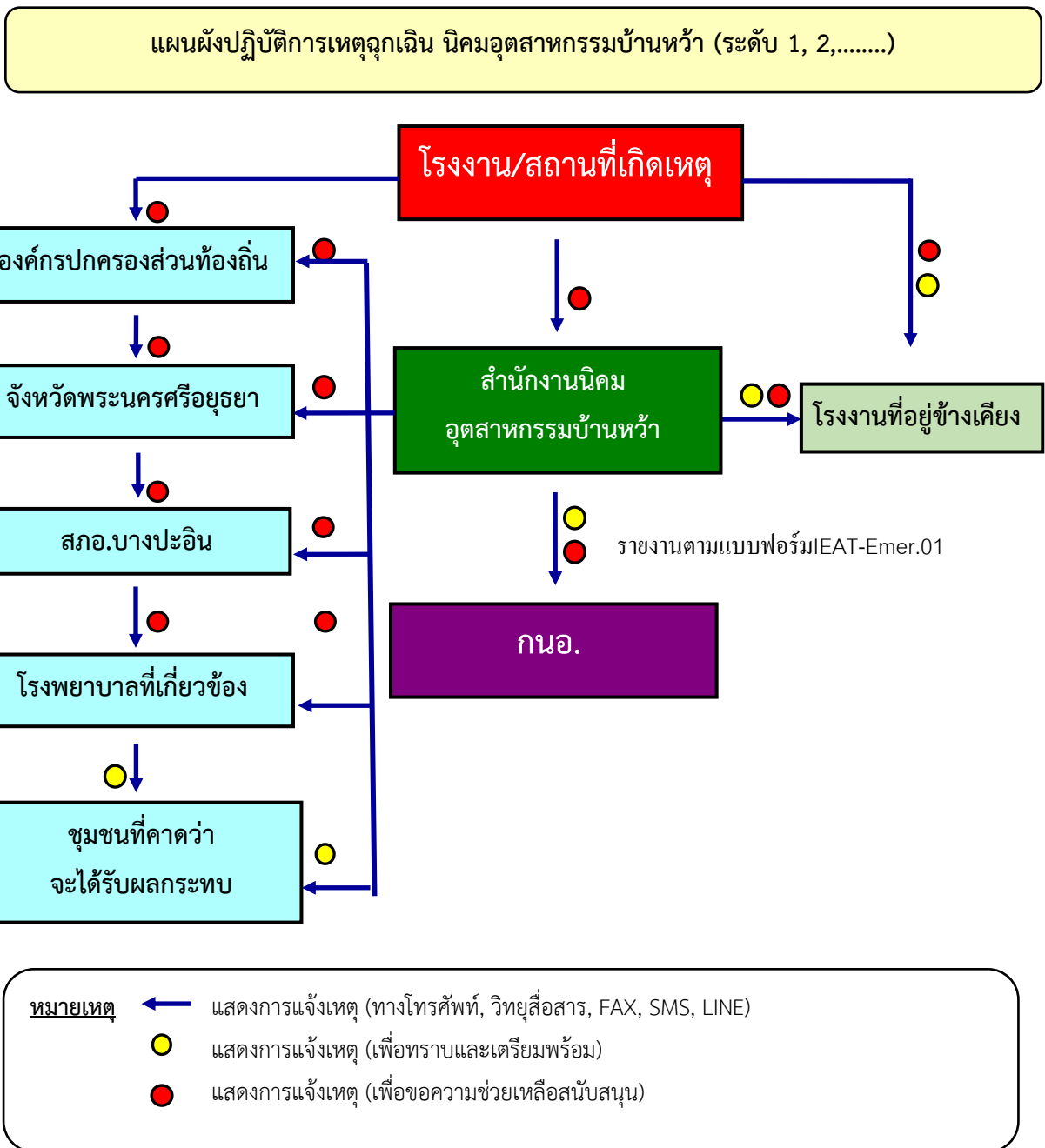

บทบาทหน้าที่และความรับผิดชอบ ดังนี้

2.1) ผู้อำนวยการควบคุมภาวะฉุกเฉิน : ED (Emergency Director)

- (1) เป็นผู้มีอำนาจสูงสุดในการอำนวยการระงับเหตุฉุกเฉินที่ Emergency Center ประเมินสถานการณ์ ระดับความเสี่ยง และวางแผนกำหนดยุทธศาสตร์ในการระงับเหตุ ดังนี้

- สร้างความปลอดภัยให้กับพนักงาน

- ลดความรุนแรงของเหตุการณ์ โดยให้มีความสูญเสียน้อยที่สุด
 - ควบคุมไม่ให้มีการทำลายสภาพแวดล้อม และส่งผลกระทบต่อชุมชน
- (2) กำกับ ดูแล และสนับสนุนการระงับเหตุ ทั้งทางด้านกำลังคน วัสดุอุปกรณ์ และปัจจัยสำคัญอื่นๆ
 - (3) พิจารณาระดับของเหตุฉุกเฉินและขอความช่วยเหลือจากภายนอก
 - (4) รายงานสถานการณ์เหตุฉุกเฉินที่เกิดขึ้นให้ ผู้บริหารของการนิคมฯ และหน่วยงานราชการในพื้นที่
 - (5) ตัดสินใจยกเลิกภาวะฉุกเฉิน เมื่อเห็นว่าสามารถควบคุมเหตุการณ์ได้
 - (6) ให้ข้อมูลข่าวสารเกี่ยวกับเหตุการณ์เบื้องต้นแก่สื่อมวลชน หน่วยงานราชการและชุมชน
 - (7) สั่งการให้ดำเนินการตรวจสอบความเสียหาย สอบสวนหาสาเหตุของอุบัติเหตุ และกำหนดมาตรการป้องกันเบื้องต้น

2.2) ผู้ประสานงาน : MC (Mutual Aid Coordinator)

- (1) รายงานตัวต่อ ED ที่ Emergency Center
- (2) รวบรวมข้อมูลเกี่ยวกับเหตุการณ์ที่เกิดขึ้น การดำเนินการแก้ไขเหตุการณ์ ผลกระทบที่อาจเกิด รายงานต่อ ED
- (3) ประสานงานการสนับสนุน กำลังพล เครื่องมือเครื่องใช้ และวัสดุอุปกรณ์ต่างๆ จากศูนย์ควบคุมภาวะฉุกเฉินของนิคมอุตสาหกรรมบ้านหว้า และโรงงานที่เกิดเหตุ กำหนด/จัดพื้นที่ เพื่อเป็นจุดรวมทรัพยากร
- (4) ติดตามความคืบหน้าในการดำเนินการตามคำสั่งและรายงานการปฏิบัติให้ ED รับทราบเป็นระยะ

2.3) หัวหน้าทีมระงับเหตุ (Response Team)

- (1) OC, FC นิคมอุตสาหกรรมบ้านหว้า เดินทางไปยังจุดเกิดเหตุเพื่อประเมินสถานการณ์ (Size Up) เหตุการณ์ ความรุนแรงและผลกระทบ
- (2) สั่งการ และควบคุมการช่วยชีวิตผู้ที่ได้รับบาดเจ็บ
- (3) เลือกเทคนิค และวิธีการระงับเหตุร่วมกับที่ผู้รับผิดชอบของโรงงานที่เกิดเหตุหรือผู้รับมอบหมาย
- (4) วางแผน และควบคุมให้มีการใช้ทรัพยากรในการระงับเหตุอย่างเหมาะสม เช่น กำลังคน สารดับเพลิง น้ำดับเพลิง โฟม ฯลฯ รวมถึงการจัดเตรียมเพื่อสนับสนุนการปฏิบัติการของทีมดับเพลิง
- (5) รายงานสถานการณ์/ประเมินสถานการณ์จากจุดเกิดเหตุให้ ED ทราบเป็นระยะ พร้อมความช่วยเหลือที่ต้องการ
- (6) ประสานงานการควบคุมเหตุการณ์ร่วมกับหัวหน้าหน่วยดับเพลิงที่มาจากภายนอก
- (7) ตรวจสอบและยืนยันการควบคุมเหตุการณ์กับผู้ปฏิบัติงาน เพื่อให้มั่นใจเหตุการณ์สงบแล้ว เพื่อแจ้ง ED ขอยกเลิกภาวะฉุกเฉิน

2.4) ทีมสื่อสารและประสานงาน (Communication Team)

- (1) รายงานตัวต่อ ED ที่ Emergency Center
- (2) จัดให้มีอุปกรณ์สำนักงาน อุปกรณ์สื่อสาร ของ Emergency Center ให้เพียงพอ เหมาะสมและพร้อมใช้งาน เช่น โทรศัพท์ แฟกซ์ วิทยุสื่อสาร CCTV

- (3) ทำหน้าที่ในการแจ้งเหตุ ติดต่อ ประสานงานกับหน่วยงานต่างๆ รวมถึงการบันทึกเหตุการณ์ต่างๆ
- (4) รายงานผลการดำเนินงานให้ ED รับทราบอย่างสม่ำเสมอ
- (5) บันทึกเหตุการณ์ต่างๆ ทั้งหมดที่เกิดขึ้นลงในสมุดบันทึก

2.5) ทีมประชาสัมพันธ์ (CSR Team)

- (1) รายงานตัวต่อ ED ที่ Emergency Center
- (2) รวบรวมข้อมูลทั้งหมดเกี่ยวกับเหตุการณ์ที่เกิดขึ้น และส่งให้ ศปก.กนอ. เพื่อจัดเตรียมออกแถลงการณ์ ฉบับแรก (Press Release) สำหรับการให้ชี้แจงข้อมูล
- (3) ติดตามข่าวสาร และวิเคราะห์สถานการณ์ด้านข่าวสาร เพื่อประเมินผลกระทบด้านภาพลักษณ์ ตลอดจนวางแผนการสื่อสารเพื่อสร้างความเข้าใจกับสื่อมวลชน และสาธารณชน
- (4) ให้การต้อนรับข้าราชการ ผู้สื่อข่าว และบุคคลภายนอก ให้อยู่ในบริเวณที่กำหนดและชี้แจงเหตุการณ์เบื้องต้นให้รับทราบ
- (5) ประสานงานกับทีมประชาสัมพันธ์ของโรงงานที่เกิดเหตุและผู้เกี่ยวข้องร่วมแถลงข่าว ต่อสื่อมวลชนโดยกำหนดเนื้อหา และประเด็นในการแถลงข่าวให้ผู้มีหน้าที่ในการ แถลงข่าว

2.6) ทีมสนับสนุน (Support Team)

- (1) รายงานตัวต่อ ED ที่ Emergency Center
- (2) เตรียมความพร้อมอุปกรณ์สำนักงาน เช่น บอร์ด โต๊ะ เก้าอี้ใน Emergency Center พร้อมใช้งาน
- (3) จัดพนักงานเพื่อสนับสนุนงานด้านธุรการใน Emergency Center
- (4) จัดเตรียมรถยนต์พร้อมพนักงานขับรถ เพื่อสนับสนุนงานของ Emergency Center
- (5) จัดหาเสบียงอาหาร น้ำดื่มและอุปกรณ์ เครื่องใช้ที่จำเป็น
- (6) จัดเตรียมสถานที่ ห้องพักรับรอง สำหรับเจ้าหน้าที่ สื่อมวลชนหรือชุมชน รวมถึงสถานที่อพยพ

2.7) ทีม Utility (Utility Team)

- (1) รายงานตัวต่อ ED ที่ Emergency Center
- (2) จัดเจ้าหน้าที่สนับสนุนการซ่อมบำรุงฉุกเฉินในด้านต่างๆ ได้แก่ เครื่องกล ไฟฟ้า โยธา
- (3) จัดเจ้าหน้าที่สนับสนุนการจ่ายน้ำสำรองในการดับเพลิง การระบายน้ำ และการควบคุมน้ำเสีย
- (4) จัดให้มีวัสดุ/อุปกรณ์เพื่อใช้ป้องกันหรือลดผลกระทบสิ่งแวดล้อม
- (5) สนับสนุนด้านการซ่อมแซม แก๊ส หรือก่อสร้างฉุกเฉิน ตามที่มีการร้องขอ
- (6) สำนวจความเสียหายระบบสาธารณูปการและประเมินระยะเวลาการฟื้นคืนกลับหลังภาวะฉุกเฉิน รายงานต่อ ED
- (7) ดำเนินฟื้นฟูภายหลังเกิดเหตุฉุกเฉิน และรายงานผล ตามแบบฟอร์มรายงานเหตุการณ์ภาวะฉุกเฉิน (Emer.02)

5.3 ขั้นตอนการปฏิบัติหลังเกิดภัย

การจัดการหลังเกิดภัยเป็นการฟื้นฟูบูรณะภายหลังที่ภัยได้ยุติหรือผ่านพ้นไปแล้ว เป็นการดำเนินการทั้งปวง เพื่อช่วยเหลือผู้ประสบภัย เป็นหน้าที่ของนิคมอุตสาหกรรมบ้านหว้า ที่ต้องดำเนินการประสานงานกับหน่วยงานต่างๆ ทั้งภาครัฐและเอกชนเพื่อสร้างขวัญและกำลังใจของประชาชนผู้ประสบภัยให้กลับคืนสู่สภาพปกติ และเป็นการฟื้นฟูบูรณะพื้นที่ที่ประสบภัยให้กลับสู่สภาพเดิมโดยเร็ว

ขั้นตอนการให้การฟื้นฟูผู้ประสบภัยความช่วยเหลือและฟื้นฟูบูรณะ ดังนี้

- 1) ประสานหน่วยงานสาธารณสุขในพื้นที่ในการดำเนินการรักษาพยาบาลและบริการทางการแพทย์ฉุกเฉินเพื่อช่วยชีวิตเจ้าหน้าที่และผู้ประสบภัย (กรณีมีผู้ได้รับบาดเจ็บ)
- 2) ประสานหน่วยกำลังในพื้นที่ที่มีความชำนาญทางสารเคมีและวัตถุอันตราย อาวุธ และวัตถุระเบิด นำกำลังเข้าตรวจสอบเพื่อให้เกิดความปลอดภัยสำหรับการฟื้นฟูบูรณะ
- 3) ประสานหน่วยงานฟื้นฟูบูรณะสำรวจความเสียหายด้านสิ่งก่อสร้าง อาคารสถานที่ต่างๆ เพื่อทำการซ่อมแซมหรือรื้อถอน
- 4) ดำเนินการประชาสัมพันธ์ สร้างความเข้าใจ และชี้แจงแนวปฏิบัติของหน่วยงานความมั่นคงต่อโรงงานในนิคมฯ
- 5) กำกับดูแลให้โรงงานดำเนินการตามแผนป้องกันและควบคุมภัยจากการก่อวินาศกรรม และติดตามเฝ้าระวังอย่างต่อเนื่อง
- 6) ร่วมกับหน่วยงานความปลอดภัยในพื้นที่ในการรักษาความปลอดภัยแก่บุคคล สถานที่ และระบบสาธารณูปโภค
- 7) ติดตามข้อมูลความช่วยเหลือ การติดตามเฝ้าระวัง และการฟื้นฟูบูรณะจากโรงงาน และรายงานต่อผู้มีส่วนเกี่ยวข้อง
- 8) ร่วมกับหน่วยงานความมั่นคงในพื้นที่ในการดำเนินการสอบสวนสาเหตุของการก่อวินาศกรรม ด้วยการค้นหาข้อเท็จจริง ให้ข้อมูลที่จำเป็น ตลอดจนข้อมูลเชิงพื้นที่ เพื่อใช้ประกอบการอธิบายถึงสาเหตุของการก่อวินาศกรรม
- 9) ดำเนินการชี้แจงข้อมูลต่อสื่อมวลชนถึงเหตุการณ์ที่เกิดขึ้น และการดำเนินการต่างๆ

6. การตรวจสอบหาสาเหตุ

ผู้ประกอบการใดที่ก่อให้เกิดภัยและทำให้เกิดผลกระทบเป็นวงกว้าง นิคมอุตสาหกรรมบ้านหว้า จะพิจารณาสั่งการให้ระงับการประกอบกิจการและหยุดกิจกรรมดังกล่าวทันที และดำเนินการตรวจสอบและหาสาเหตุของภัย โดยใช้บุคลากรหรือองค์กรหน่วยงานที่มีประสบการณ์และความชำนาญเป็นที่ยอมรับต่อสาธารณะ ดำเนินการสรุปผลการตรวจสอบและสาเหตุต่อคณะกรรมการฯ ที่สำนักงานนิคมอุตสาหกรรมบ้านหว้า จัดตั้งขึ้นซึ่งประกอบด้วย หน่วยงานวิชาการ หน่วยงานท้องถิ่น ผู้แทนชุมชน รวมทั้งมีที่ปรึกษาจากสถาบันต่างๆ ที่มีความเชี่ยวชาญเฉพาะด้าน เป็นผู้พิจารณา

บทที่ 10

การป้องกันและบรรเทาภัยทางอากาศ

1. บทนำ

การป้องกันและบรรเทาภัยทางอากาศในที่นี้มีได้มุ่งหมายให้เจ้าหน้าที่ฝ่ายพลเรือนใช้อาวุธต่อสู้กับอากาศยานข้าศึก แต่เป็นแนวทางในการดำเนินการเพื่อลดความสูญเสียจากการโจมตีทางอากาศ เนื่องจากฝ่ายทหารไม่สามารถดำเนินการในหลายด้านได้อย่างสมบูรณ์ เช่น การอพยพผู้ประสบภัย การบริการด้านการแพทย์ฉุกเฉินแก่ผู้ประสบภัย การสงเคราะห์ผู้ประสบภัย เป็นต้น ดังนั้น จึงจำเป็นต้องอาศัยเจ้าหน้าที่ฝ่ายพลเรือนจะต้องหาร่วมดำเนินการตั้งแต่ก่อนเกิดภัยจนกระทั่งภัยสิ้นสุด เพื่อลดความสูญเสียอันเกิดจากภัยทางอากาศ

2. วัตถุประสงค์

- 2.1 เพื่อป้องกันและบรรเทาผลกระทบต่อชีวิตและทรัพย์สินที่เกิดจากภัยทางอากาศ
- 2.2 เพื่อเป็นแนวทางในการเตรียมการป้องกัน และประสานการปฏิบัติงานระหว่างหน่วยงานต่างๆ ที่เกี่ยวข้องเพื่อให้สามารถดำเนินการป้องกันและบรรเทาภัยทางอากาศได้อย่างรวดเร็วและมีประสิทธิภาพ
- 2.3 เพื่อกำหนดหน้าที่ความรับผิดชอบของหน่วยงานที่เกี่ยวข้องและองค์กรเครือข่ายทุกภาคส่วนในการป้องกันและบรรเทาภัยทางอากาศ บูรณาการร่วมกันเพื่อให้เกิดประสิทธิภาพ

3. นิยามศัพท์

ภัยทางอากาศ หมายถึง ภัยอันเกิดจากการโจมตีทางอากาศ โดยอากาศยาน อาวุธนำวิถี ขีปนาวุธ หรือสิ่งใดๆ ที่สามารถเคลื่อนที่หรือทรงตัวบนอากาศ และการโจมตีดังกล่าวส่งผลกระทบต่อชีวิตและทรัพย์สินของประชาชน ในพื้นที่นิคมอุตสาหกรรม และท่าเรืออุตสาหกรรม

4. กระบวนการปฏิบัติงานตามแผนป้องกันและระงับภัยทางอากาศ แบ่งเป็น 3 ระยะ คือ

- 4.1 **การปฏิบัติก่อนเกิดภัยทางอากาศ** เป็นการดำเนินการต่างๆ เพื่อป้องกันและเตรียมการเผชิญเหตุการณ์ภัยทางอากาศไว้ล่วงหน้า โดยกำหนดให้มีมาตรการทางการตรวจสอบ อาทิ การประเมินความเสี่ยงของการเกิดภัยทางอากาศในพื้นที่นิคมฯ การตรวจสอบพื้นที่จุดเสี่ยงต่างๆ ในนิคมฯ ระบบความปลอดภัย อุปกรณ์สื่อสารของนิคมฯ ให้พร้อมใช้งานตลอดเวลา การฝึกซ้อมแผนป้องกันและระงับภัยทางอากาศ
- 4.2 **การปฏิบัติระหว่างเกิดภัยทางอากาศ** เป็นการดำเนินการต่างๆ เพื่อให้การปฏิบัติเมื่อเกิดภัยเป็นไปอย่างมีระบบ มีการกำหนดแนวปฏิบัติระหว่างเกิดภัยทางอากาศ ซึ่งเป็นแนวปฏิบัติของหน่วยงานความมั่นคง
- 4.3 **การปฏิบัติหลังเกิดภัยทางอากาศ** เป็นการดำเนินการต่างๆ เพื่อสำรวจรวบรวมข้อมูลความเสียหายที่เกิดขึ้น และฟื้นฟู/ปรับปรุง/แก้ไขพื้นที่ที่ได้รับความเสียหายให้กลับคืนสู่สภาพเดิมหรือดีกว่าเดิมโดยเร็วที่สุด

5. ขั้นตอนการปฏิบัติในการป้องกันและระงับภัยทางอากาศ

5.1 ขั้นตอนการปฏิบัติก่อนเกิดภัยในการป้องกันและลดผลกระทบ

1. มาตรการทางการตรวจสอบ

- ประเมินความเสี่ยงของการเกิดภัยทางอากาศในพื้นที่นิคมอุตสาหกรรม
- ตรวจสอบข่าวสารเกี่ยวกับสถานการณ์การเกิดภัยทางอากาศในพื้นที่
- ตรวจสอบตราจุดผ่านเข้า-ออก ของนิคมอุตสาหกรรม และจัดสายตรวจหรือเจ้าหน้าที่นิคมฯ เพื่อประสานงานหรือรับแจ้งเหตุ
- ตรวจสอบช่องทางการสื่อสารกับหน่วยงานความมั่นคง และปรับปรุงให้เป็นปัจจุบัน
- ตรวจสอบอุปกรณ์สื่อสารของนิคมฯ อาทิ วิทยุสื่อสาร VDO Conference ระบบอินเทอร์เน็ต เป็นต้น ให้พร้อมใช้งานตลอดเวลา
- ตรวจสอบความพร้อมของอุปกรณ์และบุคลากร ตามแบบฟอร์ม Check List
- ตรวจสอบแผนผังบริเวณนิคมอุตสาหกรรม รายละเอียดต่างๆ ให้ชัดเจนและตรงกับสภาพการใช้งานในปัจจุบัน เพื่อค้นหาจุดที่เสี่ยงต่อการเกิดภัยทางอากาศ

2. มาตรการทางกฎหมาย

- ประเมินความเสี่ยงภัยจากการเกิดภัยทางอากาศและมาตรการป้องกันของโรงงานที่มีความเสี่ยงต่อภัยจากการเกิดภัยทางอากาศสูงหรือปานกลาง
- ดำเนินการให้บริเวณเขตพื้นที่นิคมอุตสาหกรรมเป็นเขตห้ามบิน (No Fly Zone)
- ดำเนินการฝึกซ้อมเพื่อทดสอบแผนป้องกันและควบคุมภัยทางอากาศ อย่างน้อยปีละ 1 ครั้ง พร้อมทั้งปรับปรุงแผนฯ ให้เป็นปัจจุบัน
- ติดตามแนวปฏิบัติของหน่วยงานความมั่นคงในเรื่องการป้องกัน เตรียมความพร้อม และระงับภัยทางอากาศ

3. มาตรการการศึกษาและอบรม

- จัดทำฐานข้อมูลกำลังเจ้าหน้าที่ อาสาสมัคร หน่วยงานในพื้นที่ เพื่อให้พร้อมขอความช่วยเหลือได้ทันทีเมื่อเกิดเหตุภาวะฉุกเฉิน
- รวบรวมข้อมูลการเกิดเหตุการณ์ภัยทางอากาศ และทบทวนถึงสาเหตุที่ทำให้เกิดภัยทางอากาศต่างๆ ที่ผ่านมา
- นำข้อมูลที่รวบรวมได้มาวิเคราะห์เพื่อจัดทำมาตรการป้องกันการเกิดซ้ำ
- จัดทำสรุปบทเรียนของการเกิดภัยทางอากาศครั้งสำคัญ เพื่อประโยชน์ในการบริหารจัดการครั้งต่อไป
- จัดหาและจัดส่งข้อมูลคำแนะนำในการป้องกันกรณีเกิดเหตุภัยทางอากาศให้กับนิคมอุตสาหกรรม
- เผยแพร่ความรู้และสร้างความตระหนักเกี่ยวกับการป้องกันและการปฏิบัติตนอย่างถูกต้องหากมีการหรือสถานการณ์ภัยทางอากาศ

5.2 ขั้นตอนการปฏิบัติขณะเกิดภัย

1. บทบาทของผู้ประกอบการในนิคมฯ

- แจ้งเหตุและรายงานเมื่อเกิดภัยขนาดเล็กระดับโรงงานอุตสาหกรรม/สถานประกอบการ ให้กับเจ้าหน้าที่นิคมฯ บ้านหว่า ทราบ ตามช่องทางการสื่อสารที่กำหนด ทั้งนี้เมื่อเกิดเหตุหรือตามผังการสื่อสารและประสานงานตามด้านล่าง

แผนผังการสื่อสารและประสานงานในพื้นที่นิคมอุตสาหกรรมบ้านหว่า

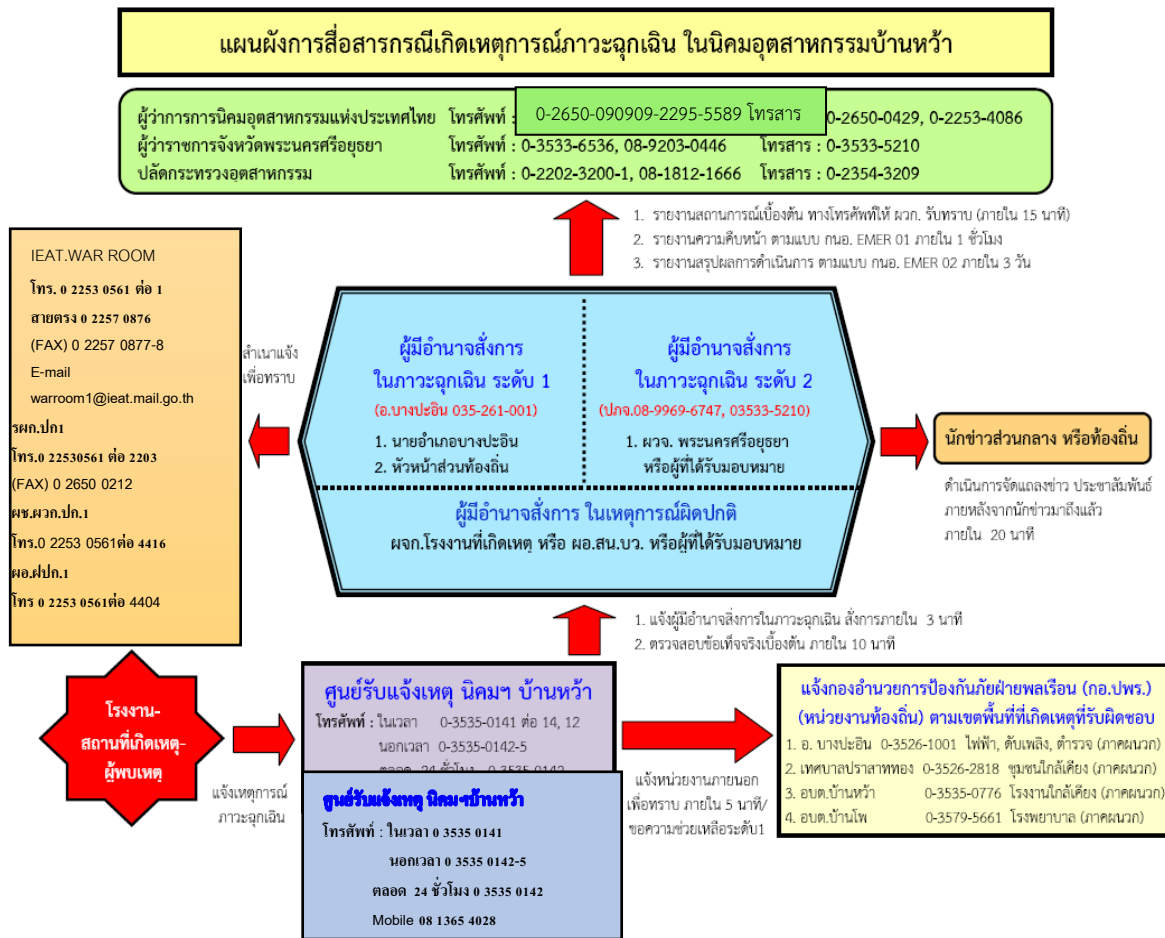

- ควบคุมและระงับเหตุ ผู้ประกอบการหรือผู้รับผิดชอบโรงงาน/สถานประกอบการที่เกิดเหตุ ต้องดำเนินการควบคุม สั่งการในการระงับเหตุฉุกเฉินที่เกิดขึ้นตามแผนฉุกเฉินของโรงงาน เพื่อควบคุมเหตุการณ์ไม่ให้ขยายตัวลุกลามส่งผลกระทบต่อโรงงาน/สถานประกอบการข้างเคียงหรือชุมชน และรายงานเหตุการณ์มายังสำนักงานนิคมอุตสาหกรรมบ้านหว่า ที่ศูนย์ควบคุมภาวะฉุกเฉิน (Emergency Center) เป็นระยะๆ ในกรณีที่เหตุการณ์รุนแรงไม่สามารถควบคุมได้ ให้ผู้ประกอบการหรือผู้รับผิดชอบของโรงงาน/สถานประกอบการจัดส่งผู้แทนที่มีอำนาจในการสั่งการหรือตัดสินใจมาประจำยังศูนย์ควบคุมภาวะฉุกเฉิน ของนิคมอุตสาหกรรมบ้านหว่า เพื่อประสานงานในการควบคุมเหตุการณ์ร่วมกับทางนิคมอุตสาหกรรมบ้านหว่า ต่อไป

โครงสร้างแผนปฏิบัติการเหตุฉุกเฉิน ระดับโรงงานอุตสาหกรรม/สถานประกอบการ

แผนผังปฏิบัติการเหตุฉุกเฉิน ระดับโรงงานอุตสาหกรรม/สถานประกอบการ

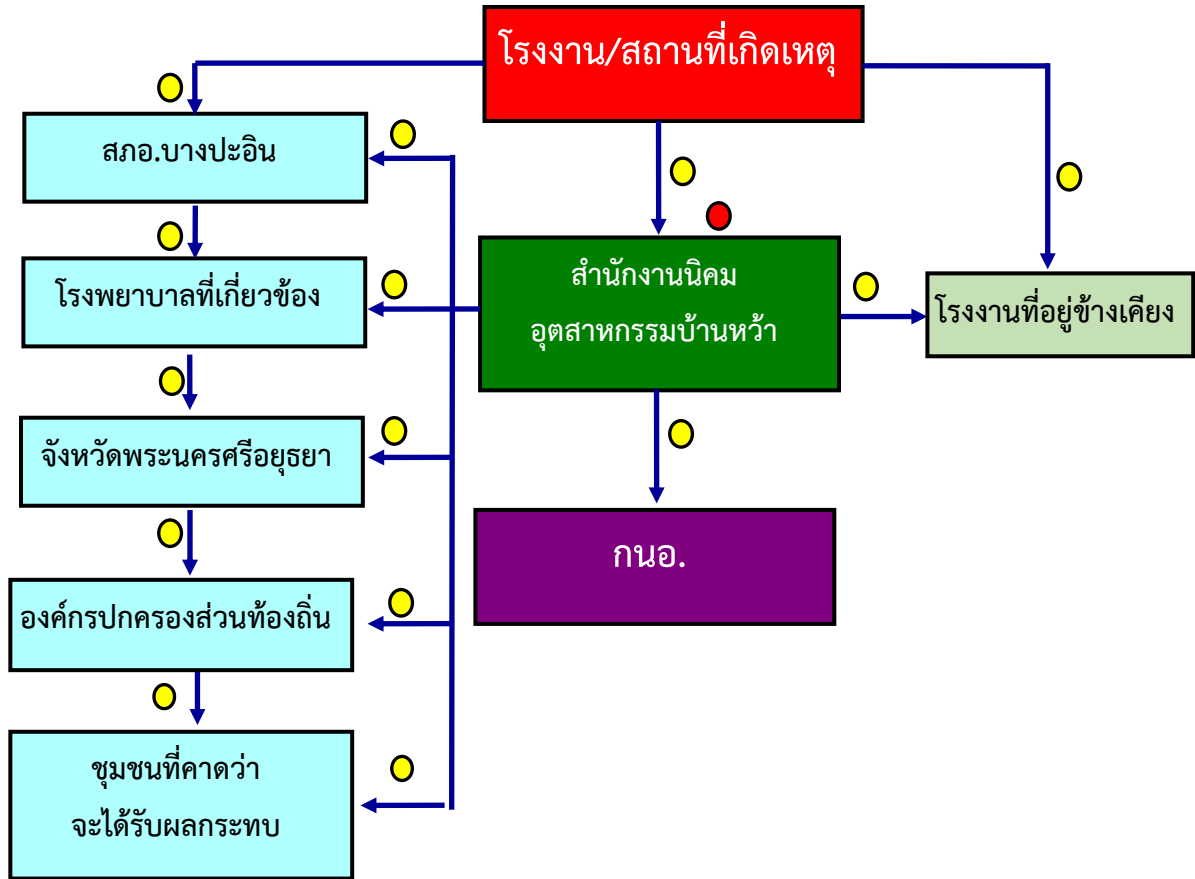

หมายเหตุ

- ← แสดงการแจ้งเหตุ (ทางโทรศัพท์, วิทยุสื่อสาร, FAX, SMS, LINE)
- แสดงการแจ้งเหตุ (เพื่อทราบและเตรียมพร้อม)
- แสดงการแจ้งเหตุ (เพื่อขอความช่วยเหลือสนับสนุน)

2. บทบาทของนิคมอุตสาหกรรมบ้านหว้า

- เจ้าหน้าที่นิคมฯ ทำหน้าที่รับ-แจ้งเหตุ กรณีเกิดเหตุภาวะฉุกเฉิน และรายงาน ผอ.นิคมฯ ทราบ (เหตุฉุกเฉินระดับโรงงาน/นิคมฯ)
- ผอ.นิคมฯ สั่งการเจ้าหน้าที่ลงพื้นที่เพื่อรวบรวมข้อมูลและบันทึกรายละเอียดของสถานการณ์ ในแบบฟอร์มรายงานเหตุการณ์ภาวะฉุกเฉินเบื้องต้น (Emer.01) ข้อมูลประกอบด้วย
 - สถานที่เกิดเหตุ / ตำแหน่งที่เกิดเหตุ
 - ลักษณะเหตุการณ์ที่เกิดขึ้น (ระบุเหตุให้ชัดเจน เช่น ไฟไหม้ สารเคมีรั่วไหล ระเบิด เป็นต้น)
 - ความรุนแรงและผลกระทบ (ผู้บาดเจ็บ ผลกระทบต่อสิ่งแวดล้อม ความเสียหายเบื้องต้น)
 - สภาพอากาศและทิศทางลม
 - ความต้องการความช่วยเหลือ/สนับสนุน เช่น รถดับเพลิง ทีมกู้ภัยสารเคมี เป็นต้น
- ผอ.นิคมฯ สื่อสารเหตุการณ์ไปยังผู้เกี่ยวข้อง ได้แก่
 - รายงานเหตุการณ์ รพภ.ปก.1 เพื่อทราบข้อมูลและยกระดับสถานการณ์
 - แจ้ง ศปก.กนอ. เพื่อทราบข้อมูลและการยกระดับสถานการณ์ พร้อมทั้งขอรับการสนับสนุนข้อมูลและอุปกรณ์ต่างๆ ตามการร้องขอของนิคมฯ
 - แจ้ง ผู้ประกอบการในพื้นที่นิคมฯ เพื่อทราบและเตรียมความพร้อม
 - แจ้ง หน่วยงานท้องถิ่นที่อยู่ในพื้นที่ใกล้เคียง เพื่อทราบและเตรียมความพร้อม
- ผอ.นิคมฯ สั่งการเจ้าหน้าที่นิคมฯ ลงพื้นที่เพื่อติดตามสถานการณ์และรายงานผู้เกี่ยวข้องทราบ
- ผอ.นิคมฯ หรือผู้ที่ได้รับมอบหมายสั่งการผู้เกี่ยวข้องเปิดศูนย์ปฏิบัติการควบคุมภาวะฉุกเฉิน (Emergency Center) เพื่อทำหน้าที่รวบรวมข้อมูลข่าวสาร ติดตามเฝ้าระวังสถานการณ์และรายงานสถานการณ์ให้ผู้เกี่ยวข้องทราบเป็นระยะๆ และทำหน้าที่ร่วมกับผู้พัฒนา บริษัท ไทยอินดัสเทรียล เอสเตท จำกัด ในฐานะผู้อำนวยการควบคุมภาวะฉุกเฉิน (Emergency Director: ED)
- ในกรณีที่เหตุการณ์รุนแรงไม่สามารถควบคุมได้ ให้ ED นิคมอุตสาหกรรมบ้านหว้า.แจ้งท้องถิ่นเพื่อขอรับการสนับสนุน และเรียนเชิญผู้อำนวยการท้องถิ่น (นายกเทศมนตรี/นายอำเภอ) ทำหน้าที่บัญชาการเหตุการณ์ (ภาวะฉุกเฉินระดับที่ 1 ตามแผน ปภ.ชาติ)
- เมื่อผู้อำนวยการท้องถิ่นบัญชาการเหตุการณ์แล้ว ให้การปฏิบัติเป็นไปตามอำนาจหน้าที่ตามกฎหมายของหน่วยงานที่เกี่ยวข้อง
- ED นิคมอุตสาหกรรมบ้านหว้า ทำหน้าที่สนับสนุนข้อมูลพื้นที่ต่อผู้บัญชาการเหตุการณ์
- ED นิคมอุตสาหกรรมบ้านหว้า ทำหน้าที่สนับสนุนการจัดตั้งสถานที่ตั้งศูนย์อำนวยการเฉพาะกิจหรือศูนย์อำนวยการร่วมในภาวะฉุกเฉินจังหวัด โดยอาจพิจารณาใช้สถานที่ อาทิ นิคมอุตสาหกรรมบ้านหว้า สำนักงานเทศบาลเขตพื้นที่ หรือศาลากลางจังหวัด และสถานที่อื่นที่พิจารณาแล้วเห็นว่าปลอดภัย
- ผอ.นิคมฯ ประสานงานกับ ศปก.กนอ. ในการให้ข้อมูลในพื้นที่เพื่อดำเนินการจัดเตรียมข่าวสารสำหรับประชาสัมพันธ์ให้กระทรวงอุตสาหกรรม และหน่วยงานที่เกี่ยวข้องทราบเป็นระยะๆ

โครงสร้างแผนปฏิบัติการภาวะฉุกเฉิน นิคมอุตสาหกรรมบ้านหว้า (นิคมฯ สามารถจัดการเองได้)

แผนผังปฏิบัติการเหตุฉุกเฉิน นิคมอุตสาหกรรมบ้านหว้า (นิคมฯ สามารถจัดการเองได้)

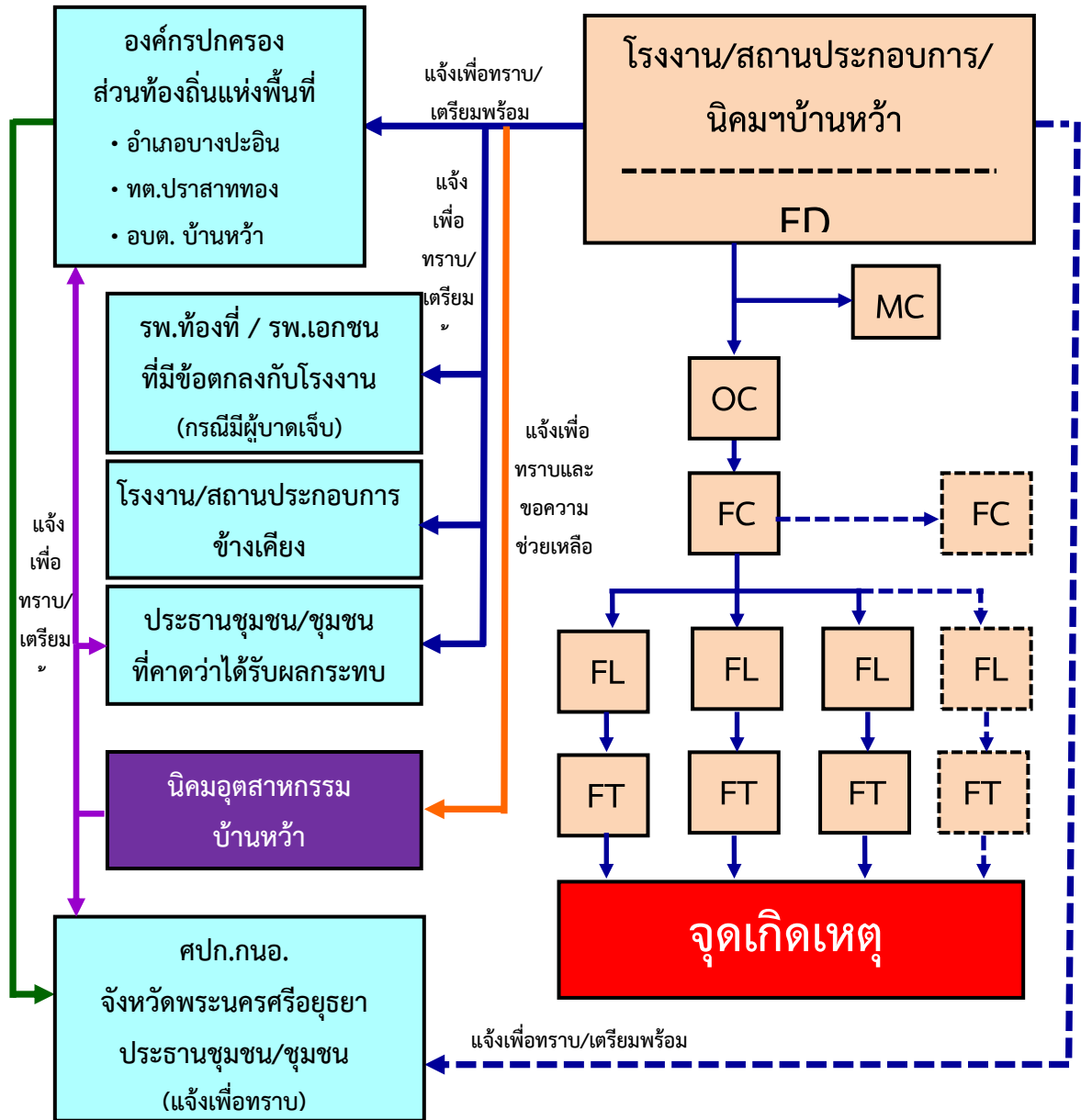

โครงสร้างแผนปฏิบัติการภาวะฉุกเฉิน นิคมอุตสาหกรรมบ้านหว้า (ระดับ 1, 2,)

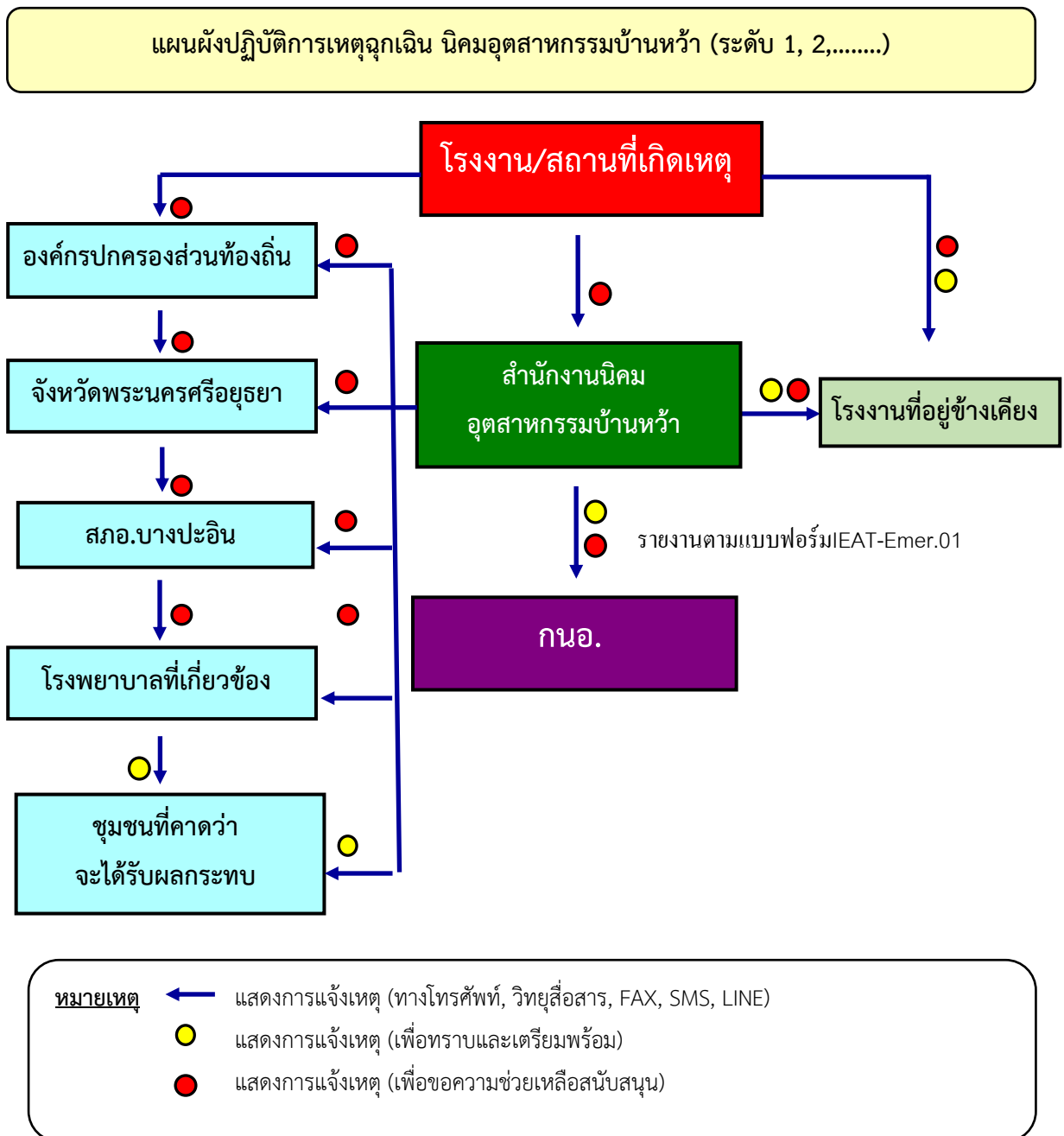

บทบาทหน้าที่และความรับผิดชอบ ดังนี้

2.1) ผู้อำนวยการควบคุมภาวะฉุกเฉิน : ED (Emergency Director)

- (1) เป็นผู้มีอำนาจสูงสุดในการอำนวยความสะดวกที่ Emergency Center ประเมินสถานการณ์ ระดับความเสี่ยง และวางแผนกำหนดยุทธศาสตร์ในการระงับเหตุ ดังนี้

- สร้างความปลอดภัยให้กับพนักงาน
 - ลดความรุนแรงของเหตุการณ์ โดยให้มีความสูญเสียน้อยที่สุด
 - ควบคุมไม่ให้เกิดการทำลายสภาพแวดล้อม และส่งผลกระทบต่อชุมชน
- (2) กำกับ ดูแล และสนับสนุนการระงับเหตุ ทั้งทางด้านกำลังคน วัสดุอุปกรณ์ และปัจจัยสำคัญอื่นๆ
 - (3) พิจารณาระดับของเหตุฉุกเฉินและขอความช่วยเหลือจากภายนอก
 - (4) รายงานสถานการณ์เหตุฉุกเฉินที่เกิดขึ้นให้ ผู้บริหารของการนิคมฯ และหน่วยงานราชการในพื้นที่
 - (5) ตัดสินใจยกเลิกภาวะฉุกเฉิน เมื่อเห็นว่าสามารถควบคุมเหตุการณ์ได้
 - (6) ให้ข้อมูลข่าวสารเกี่ยวกับเหตุการณ์เบื้องต้นแก่สื่อมวลชน หน่วยงานราชการและชุมชน
 - (7) สั่งการให้ดำเนินการตรวจสอบความเสียหาย สอบสวนหาสาเหตุของอุบัติเหตุ และกำหนดมาตรการป้องกันเบื้องต้น

2.2) ผู้ประสานงาน : MC (Mutual Aid Coordinator)

- (1) รายงานตัวต่อ ED ที่ Emergency Center
- (2) รวบรวมข้อมูลเกี่ยวกับเหตุการณ์ที่เกิดขึ้น การดำเนินการแก้ไขเหตุการณ์ ผลกระทบที่อาจเกิด รายงานต่อ ED
- (3) ประสานงานการสนับสนุน กำลังพล เครื่องมือเครื่องใช้ และวัสดุอุปกรณ์ต่างๆ จากศูนย์ควบคุมภาวะฉุกเฉินของนิคมอุตสาหกรรมบ้านหว้า และโรงงานที่เกิดเหตุ กำหนด/จัดพื้นที่ เพื่อเป็นจุดรวมทรัพยากร
- (4) ติดตามความคืบหน้าในการดำเนินการตามคำสั่งและรายงานการปฏิบัติให้ ED รับทราบเป็นระยะ

2.3) หัวหน้าทีมระงับเหตุ (Response Team)

- (1) OC, FC นิคมอุตสาหกรรมบ้านหว้า เดินทางไปยังจุดเกิดเหตุเพื่อประเมินสถานการณ์ (Size Up) เหตุการณ์ ความรุนแรงและผลกระทบ
- (2) สั่งการ และควบคุมการช่วยชีวิตผู้ที่ได้รับบาดเจ็บ
- (3) เลือกเทคนิค และวิธีการระงับเหตุร่วมกับที่ผู้รับผิดชอบของโรงงานที่เกิดเหตุหรือผู้รับมอบหมาย
- (4) วางแผน และควบคุมให้มีการใช้ทรัพยากรในการระงับเหตุอย่างเหมาะสม เช่น กำลังคน สารดับเพลิง น้ำดับเพลิง โฟม ฯลฯ รวมถึงการจัดเตรียมเพื่อสนับสนุนการปฏิบัติการของทีมดับเพลิง
- (5) รายงานสถานการณ์/ประเมินสถานการณ์จากจุดเกิดเหตุให้ ED ทราบเป็นระยะ พร้อมความช่วยเหลือที่ต้องการ
- (6) ประสานงานการควบคุมเหตุการณ์ร่วมกับหัวหน้าหน่วยดับเพลิงที่มาจากภายนอก
- (7) ตรวจสอบและยืนยันการควบคุมเหตุการณ์กับผู้ปฏิบัติงาน เพื่อให้มั่นใจเหตุการณ์สงบแล้ว เพื่อแจ้ง ED ขอยกเลิกภาวะฉุกเฉิน

2.4) ทีมสื่อสารและประสานงาน (Communication Team)

- (1) รายงานตัวต่อ ED ที่ Emergency Center

- (2) จัดให้มีอุปกรณ์สำนักงาน อุปกรณ์สื่อสาร ของ Emergency Center ให้เพียงพอ เหมาะสมและพร้อมใช้งาน เช่น โทรศัพท์ แฟกซ์ วิทยุสื่อสาร CCTV
- (3) ทำหน้าที่ในการแจ้งเหตุ ติดต่อ ประสานงานกับหน่วยงานต่างๆ รวมถึงการบันทึกเหตุการณ์ต่างๆ
- (4) รายงานผลการดำเนินงานให้ ED รับทราบอย่างสม่ำเสมอ
- (5) บันทึกเหตุการณ์ต่างๆ ทั้งหมดที่เกิดขึ้นลงในสมุดบันทึก

2.5) ทีมประชาสัมพันธ์ (CSR Team)

- (1) รายงานตัวต่อ ED ที่ Emergency Center
- (2) รวบรวมข้อมูลทั้งหมดเกี่ยวกับเหตุการณ์ที่เกิดขึ้น และส่งให้ ศปก.กนอ. เพื่อจัดเตรียมออกแถลงการณ์ ฉบับแรก (Press Release) สำหรับการให้ชี้แจงข้อมูล
- (3) ติดตามข่าวสาร และวิเคราะห์สถานการณ์ด้านข่าวสาร เพื่อประเมินผลกระทบด้านภาพลักษณ์ ตลอดจนวางแผนการสื่อสารเพื่อสร้างความเข้าใจกับสื่อมวลชน และสาธารณชน
- (4) ให้การต้อนรับข้าราชการ ผู้สื่อข่าว และบุคคลภายนอก ให้อยู่ในบริเวณที่กำหนดและชี้แจงเหตุการณ์เบื้องต้นให้รับทราบ
- (5) ประสานงานกับทีมประชาสัมพันธ์ของโรงงานที่เกิดเหตุและผู้เกี่ยวข้องร่วมแถลงข่าว ต่อสื่อมวลชนโดยกำหนดเนื้อหา และประเด็นในการแถลงข่าวให้ผู้มีหน้าที่ในการ แถลงข่าว

2.6) ทีมสนับสนุน (Support Team)

- (1) รายงานตัวต่อ ED ที่ Emergency Center
- (2) เตรียมความพร้อมอุปกรณ์สำนักงาน เช่น บอร์ด โต๊ะ เก้าอี้ใน Emergency Center พร้อมใช้งาน
- (3) จัดพนักงานเพื่อสนับสนุนงานด้านธุรการใน Emergency Center
- (4) จัดเตรียมรถยนต์พร้อมพนักงานขับรถ เพื่อสนับสนุนงานของ Emergency Center
- (5) จัดหาเสบียงอาหาร น้ำดื่มและอุปกรณ์ เครื่องใช้ที่จำเป็น
- (6) จัดเตรียมสถานที่ ห้องพักรับรอง สำหรับเจ้าหน้าที่ สื่อมวลชนหรือชุมชน รวมถึงสถานที่อพยพ

2.7) ทีม Utility (Utility Team)

- (1) รายงานตัวต่อ ED ที่ Emergency Center
- (2) จัดเจ้าหน้าที่สนับสนุนการซ่อมบำรุงฉุกเฉินในด้านต่างๆ ได้แก่ เครื่องกล ไฟฟ้า โยธา
- (3) จัดเจ้าหน้าที่สนับสนุนการจ่ายน้ำสำรองในการดับเพลิง การระบายน้ำ และการควบคุมน้ำเสีย
- (4) จัดให้มีวัสดุ/อุปกรณ์เพื่อใช้ป้องกันหรือลดผลกระทบสิ่งแวดล้อม
- (5) สนับสนุนด้านการซ่อมแซม แก๊ส หรือก่อสร้างฉุกเฉิน ตามที่มีการร้องขอ
- (6) สำรวจความเสียหายระบบสาธารณูปการและประเมินระยะเวลาการฟื้นคืนกลับหลังภาวะฉุกเฉิน รายงานต่อ ED
- (7) ดำเนินฟื้นฟูภายหลังเกิดเหตุฉุกเฉิน และรายงานผล ตามแบบฟอร์มรายงานเหตุการณ์ภาวะฉุกเฉิน (Emer.02)

5.3 ขั้นตอนการปฏิบัติหลังเกิดภัย

การจัดการหลังเกิดภัยเป็นการฟื้นฟูบูรณะภายหลังที่ภัยได้ยุติหรือผ่านพ้นไปแล้ว เป็นการดำเนินการทั้งปวง เพื่อช่วยเหลือผู้ประสบภัย เป็นหน้าที่ของนิคมอุตสาหกรรมบ้านหว้า ที่ต้องดำเนินการประสานงานกับหน่วยงานต่างๆ ทั้งภาครัฐและเอกชนเพื่อสร้างขวัญและกำลังใจของประชาชนผู้ประสบภัยให้กลับคืนสู่สภาพปกติ และเป็นการฟื้นฟูบูรณะพื้นที่ประสบภัยให้กลับสู่สภาพเดิมโดยเร็ว

ขั้นตอนการให้การฟื้นฟูผู้ประสบภัยความช่วยเหลือและฟื้นฟูบูรณะ ดังนี้

- 1) ประสานกับนิคมฯ ในการสำรวจและประเมินความเสียหายพื้นที่ และรายงานข้อมูลต่อผู้บริหาร
- 2) ประสานและให้การสนับสนุนกับนิคมฯ ในการฟื้นฟูบูรณะสิ่งก่อสร้าง อาคารสถานที่ต่างๆ เพื่อทำการซ่อมแซมหรือรื้อถอน รวมทั้งตรวจสอบระบบจัดการสิ่งแวดล้อมในพื้นที่นิคมฯ อาทิ ระบบตรวจวัดคุณภาพอากาศ ระบบบำบัดน้ำเสีย
- 3) ประสานและให้การสนับสนุนกับนิคมฯ ในการจัดหาที่พักชั่วคราว ดำเนินการฟื้นฟู เยียวยา และให้การช่วยเหลือผู้ที่ได้รับผลกระทบจากภัยทางอากาศในเบื้องต้น
- 4) ร่วมกับนิคมฯ ในการดำเนินการประชาสัมพันธ์ สร้างความเข้าใจ ช่วยเหลือผู้ที่ได้รับผลกระทบ
- 5) กำกับดูแลให้นิคมฯ ดำเนินการตามแผนป้องกันและบรรเทาภัยทางอากาศ และติดตามเฝ้าระวังอย่างต่อเนื่อง
- 6) ติดตามข้อมูลความช่วยเหลือ การติดตามเฝ้าระวัง และการฟื้นฟูบูรณะจากนิคมฯ และรายงานต่อผู้มีส่วนเกี่ยวข้อง
- 7) ร่วมกับทีมผู้เชี่ยวชาญด้านภัยทางอากาศในการดำเนินการสอบสวนหาสาเหตุของการเกิดภัยทางอากาศ ด้วยการค้นหาข้อเท็จจริง ให้ข้อมูลที่จำเป็น ตลอดจนข้อมูลเชิงพื้นที่ เพื่อใช้ประกอบการอธิบายถึงสาเหตุของการเกิดภัยทางอากาศ ตลอดจนศึกษาผลกระทบจากภัยทางอากาศที่มีต่อชีวิตและทรัพย์สินในพื้นที่นิคมฯ เพื่อนำไปใช้เป็นข้อมูลในการจัดการภัยในอนาคต
- 8) ดำเนินการชี้แจงข้อมูลต่อสื่อมวลชนถึงเหตุการณ์ที่เกิดขึ้น และการดำเนินการต่างๆ

6. การตรวจสอบหาสาเหตุ

ผู้ประกอบการใดที่ก่อให้เกิดภัยและทำให้เกิดผลกระทบเป็นวงกว้าง นิคมอุตสาหกรรมบ้านหว้า จะพิจารณาสั่งการให้ระงับการประกอบกิจการและหยุดกิจกรรมดังกล่าวทันที และดำเนินการตรวจสอบและหาสาเหตุของภัย โดยใช้บุคลากรหรือองค์กรหน่วยงานที่มีประสบการณ์และความชำนาญเป็นที่ยอมรับต่อสาธารณชน ดำเนินการสรุปผลการตรวจสอบและสาเหตุต่อคณะกรรมการฯ ที่สำนักงานนิคมอุตสาหกรรมบ้านหว้า จัดตั้งขึ้นซึ่งประกอบด้วย หน่วยงานวิชาการ หน่วยงานท้องถิ่น ผู้แทนชุมชน รวมทั้งมีที่ปรึกษาจากสถาบันต่างๆ ที่มีความเชี่ยวชาญเฉพาะด้าน เป็นผู้พิจารณา

บทที่ 11

การป้องกันและระงับการชุมนุมประท้วงและการก่อการจลาจล

1. บทนำ

ในภาวะปัจจุบันการพัฒนาการเมือง การปกครองและความตื่นตัวทางประชาธิปไตยค่อนข้างสูง ประกอบกับความเจริญเติบโตทางเศรษฐกิจที่เป็นไปอย่างรวดเร็ว การอพยพย้ายถิ่นของประชาชนจากสังคมชนบทมาสู่สังคมอุตสาหกรรมในเขตเมือง การดำเนินนโยบายสาธารณะของรัฐเกี่ยวกับโครงการก่อสร้างขนาดใหญ่ ทำให้เกิดเหตุการณ์ความเคลื่อนไหวของกลุ่มพลังทางการเมือง กลุ่มนักศึกษา กลุ่มผู้ใช้แรงงาน และประชาชนที่เดือดร้อนหรือได้รับผลกระทบสูงขึ้น ทั้งนี้เพื่อต้องการให้รัฐบาลแก้ไขปัญหา เมื่อไม่ได้รับการตอบสนองแล้วอาจก่อความไม่สงบเรียบร้อยต่างๆ สร้างความเสียหายต่อชีวิตและทรัพย์สินของประชาชนและของรัฐ และผลกระทบต่อความไม่สงบเรียบร้อยต่างๆ ความมั่นคงของชาติ ดังนั้น การแก้ไขปัญหาความเดือดร้อนของประชาชนและความเคลื่อนไหวของกลุ่มพลังต่างๆ ต้องกระทำอย่างรวดเร็วและมีประสิทธิภาพ เพื่อให้สอดคล้องกับการเปลี่ยนแปลงทางการเมือง เศรษฐกิจ สังคม ทำให้ระบบการปกครองดำรงต่อไปได้

2. วัตถุประสงค์

- 2.1 เพื่อป้องกันและบรรเทาผลกระทบต่อชีวิตและทรัพย์สินที่เกิดจากการชุมนุมประท้วงและการก่อการจลาจล
- 2.2 เพื่อเป็นแนวทางในการเตรียมการป้องกัน และประสานการปฏิบัติงานระหว่างหน่วยงานต่างๆ ที่เกี่ยวข้องเพื่อให้สามารถดำเนินการป้องกันและระงับการชุมนุมประท้วงและการก่อการจลาจลได้อย่างรวดเร็วและมีประสิทธิภาพ
- 2.3 เพื่อกำหนดหน้าที่ความรับผิดชอบของหน่วยงานที่เกี่ยวข้องและองค์กรเครือข่ายทุกภาคส่วนในการป้องกันและระงับการชุมนุมประท้วงและการก่อการจลาจลบูรณาการร่วมกันเพื่อให้เกิดประสิทธิภาพ

3. นิยามศัพท์

การประท้วง หมายถึง การแสดงออกด้วยการกระทำ เพื่อแสดงให้เห็นว่า คัดค้านหรือไม่เห็นด้วยซึ่งมีหลากหลายวิธี เช่น การอดข้าวประท้วง การเดินประท้วง ซึ่งส่วนใหญ่ เป็นการแสดงออกทางสังคมและการเมือง โดยการประท้วงที่ใช้ความรุนแรงก่อให้เกิดความวุ่นวายจนกลายเป็นการก่อการจลาจล

การก่อการจลาจล หมายถึง การก่อความไม่สงบที่มีลักษณะคล้ายสงครามกลางเมือง คือ มีมวลชนขนาดใหญ่รวมตัวกันเคลื่อนไหวเพื่อนำไปสู่การเปลี่ยนแปลง และอาจจะไม่สามารถควบคุมมวลชนที่มารวมตัวกันนั้นได้ จนนำไปสู่การจลาจล สร้างความวุ่นวาย

4. กระบวนการปฏิบัติงานตามแผนป้องกันและระงับการชุมนุมประท้วงและการก่อการจลาจล

4.1 การปฏิบัติก่อนเกิดการชุมนุมประท้วงและการก่อการจลาจล เป็นการดำเนินการต่างๆ เพื่อป้องกันและเตรียมการเผชิญเหตุการณ์การชุมนุมประท้วงและการก่อการจลาจลไว้ล่วงหน้า โดยกำหนดให้มีมาตรการทางการตรวจสอบ อาทิ การประเมินความเสี่ยงของการเกิดการชุมนุมประท้วงและการก่อการจลาจลในนิคมฯ การตรวจสอบพื้นที่จุดเสี่ยงต่างๆ ในนิคมฯ ระบบความปลอดภัย อุปกรณ์สื่อสารของนิคมฯ ให้พร้อมใช้งานตลอดเวลา การฝึกซ้อมแผนป้องกันและระงับการเกิดการชุมนุมประท้วงและการก่อการจลาจล

4.2 การปฏิบัติระหว่างเกิดการชุมนุมประท้วงและการก่อการจลาจล เป็นการดำเนินการต่างๆ เพื่อให้การปฏิบัติเมื่อเกิดภัยเป็นไปอย่างมีระบบ มีการกำหนดแนวปฏิบัติระหว่างเกิดการชุมนุมประท้วงและการก่อการจลาจล ซึ่งเป็นแนวปฏิบัติของหน่วยงานความมั่นคง

4.3 การปฏิบัติหลังเกิดการชุมนุมประท้วงและการก่อการจลาจล เป็นการดำเนินการต่างๆ เพื่อสำรวจรวบรวมข้อมูลความเสียหายที่เกิดขึ้นและฟื้นฟู/ปรับปรุง/แก้ไขพื้นที่ที่ได้รับความเสียหายให้กลับคืนสู่สภาพเดิมหรือดีกว่าเดิมโดยเร็วที่สุด

5. ขั้นตอนการปฏิบัติในการป้องกันและระงับการเกิดการชุมนุมประท้วงและการก่อการจลาจล

5.1 ขั้นตอนการปฏิบัติก่อนเกิดภัยในการป้องกันและลดผลกระทบ

1. มาตรการทางการตรวจสอบ

- ประเมินความเสี่ยงของการเกิดการชุมนุมประท้วงและการก่อการจลาจลในพื้นที่นิคมอุตสาหกรรม
- ตรวจสอบข่าวสารเกี่ยวกับสถานการณ์การชุมนุมประท้วงและการก่อการจลาจลในพื้นที่
- ตรวจสอบตราจุดผ่านเข้า-ออก ของนิคมอุตสาหกรรม และจัดสายตรวจหรือเจ้าหน้าที่นิคมฯ เพื่อประสานงานหรือรับแจ้งเหตุ
- ตรวจสอบและสังเกตบุคคล ยานพาหนะ ที่น่าสงสัยและรายงานให้ ผอ.นิคมฯ ทราบ
- ตรวจสอบช่องทางการสื่อสารกับหน่วยงานความมั่นคง และปรับปรุงให้เป็นปัจจุบัน
- ตรวจสอบอุปกรณ์สื่อสารของนิคมฯ อาทิ วิทยุสื่อสาร VDO Conference ระบบอินเทอร์เน็ต เป็นต้น ให้พร้อมใช้งานตลอดเวลา
- ตรวจสอบความพร้อมของอุปกรณ์รักษาความปลอดภัย อาทิ กล้องวงจรปิด แผงกันเหล็ก กรวยยาง และเจ้าหน้าที่รักษาความปลอดภัย
- ตรวจสอบแผนผังบริเวณนิคมอุตสาหกรรม รายละเอียดต่างๆ ให้ชัดเจนและตรงกับสภาพการใช้งานในปัจจุบัน เพื่อค้นหาจุดที่เสี่ยงต่อการเกิดการชุมนุมประท้วงและการก่อการจลาจล

2. มาตรการทางกฎหมาย

- ประเมินความเสี่ยงภัยจากการเกิดการชุมนุมประท้วงและการก่อการจลาจลและมาตรการป้องกันของโรงงานที่มีความเสี่ยงต่อภัยจากการชุมนุมประท้วงและการก่อการจลาจลสูงหรือปานกลาง
- ดำเนินการฝึกซ้อมเพื่อทดสอบแผนป้องกันและระงับการชุมนุมประท้วงและการก่อการจลาจล อย่างน้อยปีละ 1 ครั้ง พร้อมทั้งปรับปรุงแผนฯ ให้เป็นปัจจุบัน

- ติดตามแนวปฏิบัติของหน่วยงานความมั่นคงในเรื่องการป้องกัน เตรียมความพร้อม และระงับการชุมนุมประท้วงและการก่อการจลาจล

3. มาตรการการศึกษาและอบรม

- จัดทำฐานข้อมูลกำลังเจ้าหน้าที่ อาสาสมัคร หน่วยงานในพื้นที่ เพื่อให้พร้อมขอความช่วยเหลือได้ทันทีเมื่อเกิดเหตุภาวะฉุกเฉิน
- รวบรวมข้อมูลการเกิดเหตุการณ์การชุมนุมประท้วงและการก่อการจลาจล และทบทวนถึงสาเหตุที่ทำให้เกิดการชุมนุมประท้วงและการก่อการจลาจลที่ผ่านมา
- นำข้อมูลที่รวบรวมได้มาวิเคราะห์เพื่อจัดทำมาตรการป้องกันการเกิดซ้ำ
- จัดทำสรุปบทเรียนของการชุมนุมประท้วงและการก่อการจลาจลครั้งสำคัญ เพื่อประโยชน์ในการบริหารจัดการครั้งต่อไป
- จัดหาและจัดส่งข้อมูลคำแนะนำในการป้องกันกรณีเกิดเหตุการณ์การชุมนุมประท้วงและการก่อการจลาจลให้กับนิคมอุตสาหกรรม
- เผยแพร่ความรู้และสร้างความตระหนักเกี่ยวกับการป้องกันและการปฏิบัติตนอย่างถูกต้องหากมีข่าวการหรือสถานการณ์การชุมนุมประท้วงและการก่อการจลาจล

5.2 ขั้นตอนการปฏิบัติขณะเกิดภัย

1. บทบาทของผู้ประกอบการในนิคมฯ

- การแจ้งเหตุและการรายงาน เมื่อมีการชุมนุมประท้วงฯ บริเวณโรงงานอุตสาหกรรม/สถานประกอบการดังกล่าว ผู้ประกอบการหรือผู้รับผิดชอบของโรงงาน/สถานประกอบการที่เกิดการชุมนุมประท้วงหรือโรงงานใกล้เคียง ต้องแจ้งเหตุที่เกิดขึ้นยังสำนักงานนิคมอุตสาหกรรมบ้านหว้า (ระบุชื่อศูนย์ฯ ถ้ามี) ตามช่องทางการสื่อสารที่กำหนดไว้หรือส่งแบบฟอร์มของโรงงาน ทันทีเมื่อเกิดเหตุตามผังการสื่อสารและประสาน

แผนผังการสื่อสารและประสานงานในพื้นที่นิคมอุตสาหกรรมบ้านหว้า

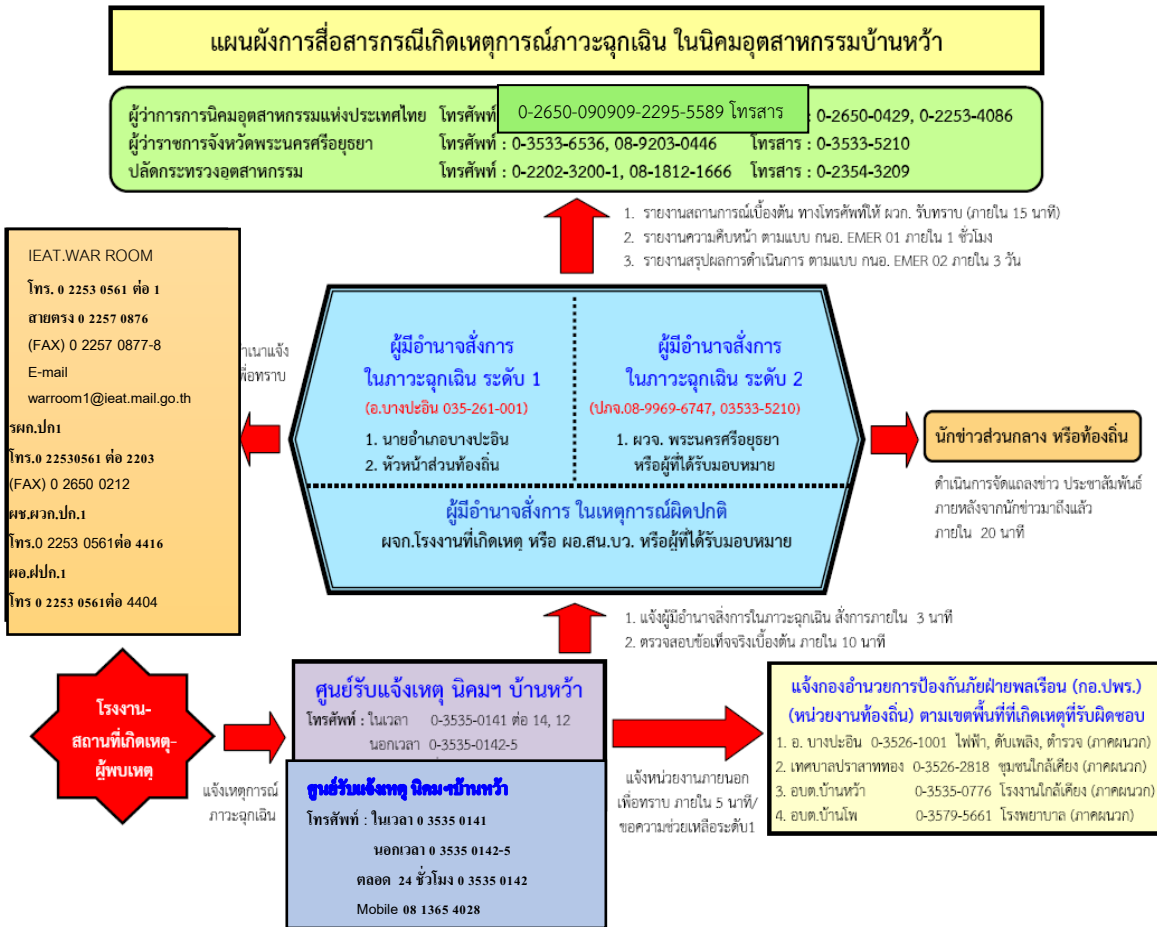

- ควบคุมและระงับเหตุ ผู้ประกอบการหรือผู้รับผิดชอบโรงงาน/สถานประกอบการที่เกิดเหตุ ต้องดำเนินการควบคุม สั่งการในการระงับเหตุฉุกเฉินที่เกิดขึ้นตามแผนฉุกเฉินของโรงงาน เพื่อควบคุมเหตุการณ์ไม่ให้ขยายตัวลุกลามส่งผลกระทบต่อโรงงาน/สถานประกอบการข้างเคียงหรือชุมชน และรายงานเหตุการณ์มายังสำนักงานนิคมอุตสาหกรรมบ้านหว้า ที่ศูนย์ควบคุมภาวะฉุกเฉิน (Emergency Center) เป็นระยะๆ ในกรณีที่เหตุการณ์รุนแรงไม่สามารถควบคุมได้ ให้ผู้ประกอบการหรือผู้รับผิดชอบของโรงงาน/สถานประกอบการจัดส่งผู้แทนที่มีอำนาจในการสั่งการหรือตัดสินใจมาประจำยังศูนย์ควบคุมภาวะฉุกเฉิน ของนิคมอุตสาหกรรมบ้านหว้า เพื่อประสานงานในการควบคุมเหตุการณ์ร่วมกับทางนิคมอุตสาหกรรมบ้านหว้า ต่อไป

แผนผังปฏิบัติการเหตุฉุกเฉิน ระดับโรงงานอุตสาหกรรม/สถานประกอบการ

แผนผังปฏิบัติการเหตุฉุกเฉิน ระดับโรงงานอุตสาหกรรม/สถานประกอบการ

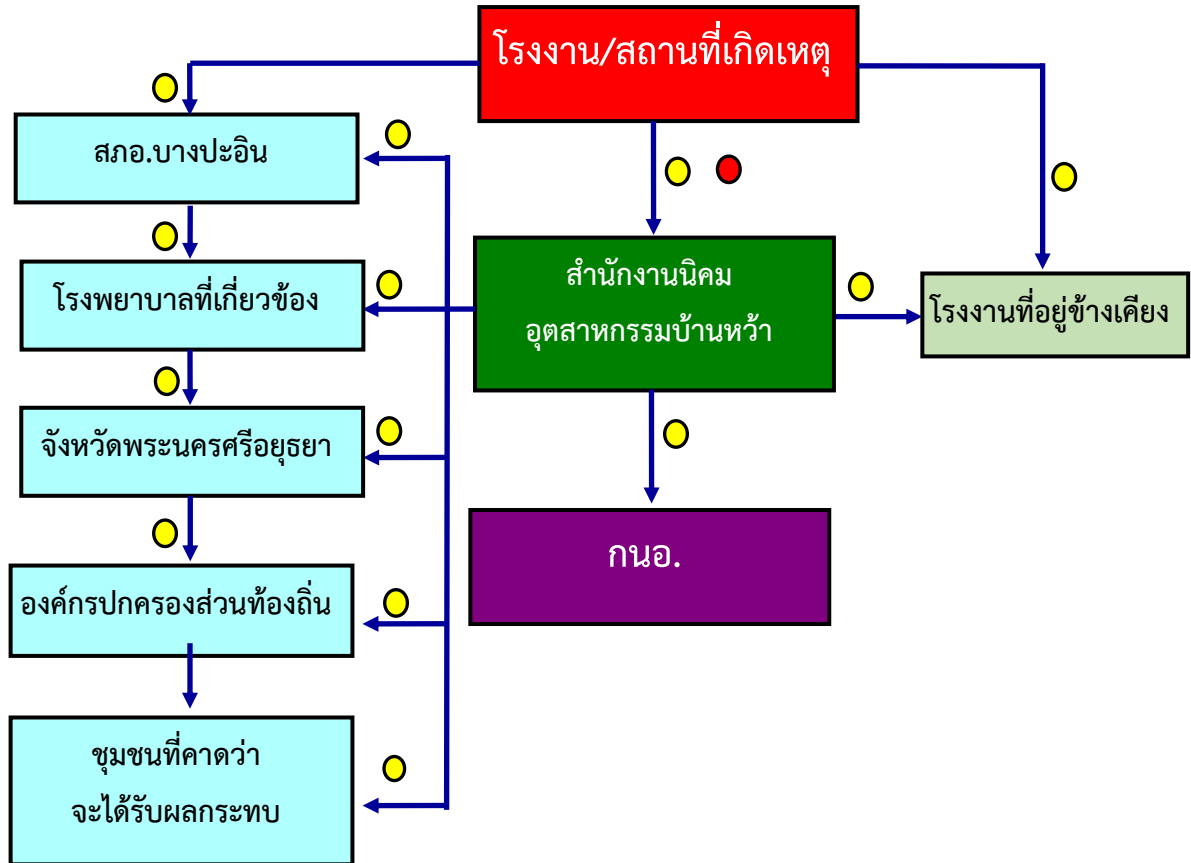

หมายเหตุ

- ← แสดงการแจ้งเหตุ (ทางโทรศัพท์, วิทยุสื่อสาร, FAX, SMS, LINE)
- แสดงการแจ้งเหตุ (เพื่อทราบและเตรียมพร้อม)
- แสดงการแจ้งเหตุ (เพื่อขอความช่วยเหลือสนับสนุน)

2. บทบาทของนิคมอุตสาหกรรมบ้านหว้า

- เจ้าหน้าที่นิคมฯ ทำหน้าที่รับ-แจ้งเหตุ กรณีเกิดเหตุภาวะฉุกเฉิน และรายงาน ผอ.นิคมฯ ทราบ (เหตุฉุกเฉินระดับโรงงาน/นิคมฯ)
- ผอ.นิคมฯ สั่งการเจ้าหน้าที่ลงพื้นที่เพื่อรวบรวมข้อมูลและบันทึกรายละเอียดของสถานการณ์ ในแบบฟอร์มรายงานเหตุการณ์ภาวะฉุกเฉินเบื้องต้น (Emer.01) ข้อมูลประกอบด้วย
 - สถานที่เกิดเหตุ / ตำแหน่งที่เกิดเหตุ
 - ลักษณะเหตุการณ์ที่เกิดขึ้น (ระบุเหตุให้ชัดเจน เช่น ไฟไหม้ สารเคมีรั่วไหล ระเบิด เป็นต้น)
 - ความรุนแรงและผลกระทบ (ผู้บาดเจ็บ ผลกระทบต่อสิ่งแวดล้อม ความเสียหายเบื้องต้น)

- สภาพอากาศและทิศทางลม
- ความต้องการความช่วยเหลือ/สนับสนุน เช่น รถดับเพลิง ทีมกู้ภัยสารเคมี เป็นต้น
- ผอ.นิคมฯ สื่อสารเหตุการณ์ไปยังผู้เกี่ยวข้อง ได้แก่
 - รายงานเหตุการณ์ รพท.ปท.1 เพื่อทราบข้อมูลและยกระดับสถานการณ์
 - แจ้ง ศปก.กนอ. เพื่อทราบข้อมูลและการยกระดับสถานการณ์ พร้อมทั้งขอรับการสนับสนุนข้อมูลและอุปกรณ์ต่างๆ ตามการร้องขอของนิคมฯ
 - แจ้ง ผู้ประกอบการในพื้นที่นิคมฯ เพื่อทราบและเตรียมความพร้อม
 - แจ้ง หน่วยงานท้องถิ่นที่อยู่ในพื้นที่ใกล้เคียง เพื่อทราบและเตรียมความพร้อม
- ผอ.นิคมฯ สั่งการเจ้าหน้าที่นิคมฯ ลงพื้นที่เพื่อติดตามสถานการณ์และรายงานผู้เกี่ยวข้องทราบ
- ผอ.นิคมฯ หรือผู้ที่ได้รับมอบหมายสั่งการผู้เกี่ยวข้องเปิดศูนย์ปฏิบัติการควบคุมภาวะฉุกเฉิน (Emergency Center) เพื่อทำหน้าที่รวบรวมข้อมูลข่าวสาร ติดตามเฝ้าระวังสถานการณ์และรายงานสถานการณ์ให้ผู้เกี่ยวข้องทราบเป็นระยะๆ และทำหน้าที่ร่วมกับผู้พัฒนา บริษัท ไทยอินดัสเทรียล เอสเตท จำกัด ในฐานะผู้อำนวยการควบคุมภาวะฉุกเฉิน (Emergency Director: ED)
- ในกรณีที่เหตุการณ์รุนแรงไม่สามารถควบคุมได้ ให้ ED นิคมอุตสาหกรรมบ้านหว้า แจ้งท้องถิ่นเพื่อขอรับการสนับสนุน และเรียนเชิญผู้อำนวยการท้องถิ่น (นายกเทศมนตรี/นายอำเภอ) ทำหน้าที่บัญชาการเหตุการณ์ (**ภาวะฉุกเฉินระดับที่ 1 ตามแผน ปท.ชาติ**)
- เมื่อผู้อำนวยการท้องถิ่นบัญชาการเหตุการณ์แล้ว ให้การปฏิบัติเป็นไปตามอำนาจหน้าที่ตามกฎหมายของหน่วยงานที่เกี่ยวข้อง
- ED นิคมอุตสาหกรรมบ้านหว้า ทำหน้าที่สนับสนุนข้อมูลพื้นที่ต่อผู้บัญชาการเหตุการณ์
- ED นิคมอุตสาหกรรมบ้านหว้า ทำหน้าที่สนับสนุนการจัดตั้งสถานที่ตั้งศูนย์อำนวยการเฉพาะกิจหรือศูนย์อำนวยการร่วมในภาวะฉุกเฉินจังหวัด โดยอาจพิจารณาใช้สถานที่ อาทิ นิคมอุตสาหกรรมบ้านหว้า สำนักงานเทศบาลเขตพื้นที่ หรือศาลากลางจังหวัด และสถานที่อื่นที่พิจารณาแล้วเห็นว่าปลอดภัย
- ผอ.นิคมฯ ประสานงานกับ ศปก.กนอ. ในการให้ข้อมูลในพื้นที่เพื่อดำเนินการจัดเตรียมข่าวสารสำหรับประชาสัมพันธ์ให้กระทรวงอุตสาหกรรม และหน่วยงานที่เกี่ยวข้องทราบเป็นระยะๆ

โครงสร้างแผนปฏิบัติการภาวะฉุกเฉิน นิคมอุตสาหกรรมบ้านหว้า (นิคมฯ สามารถจัดการเองได้)

แผนผังปฏิบัติการเหตุฉุกเฉิน นิคมอุตสาหกรรมบ้านหว้า (นิคมฯ สามารถจัดการเองได้)

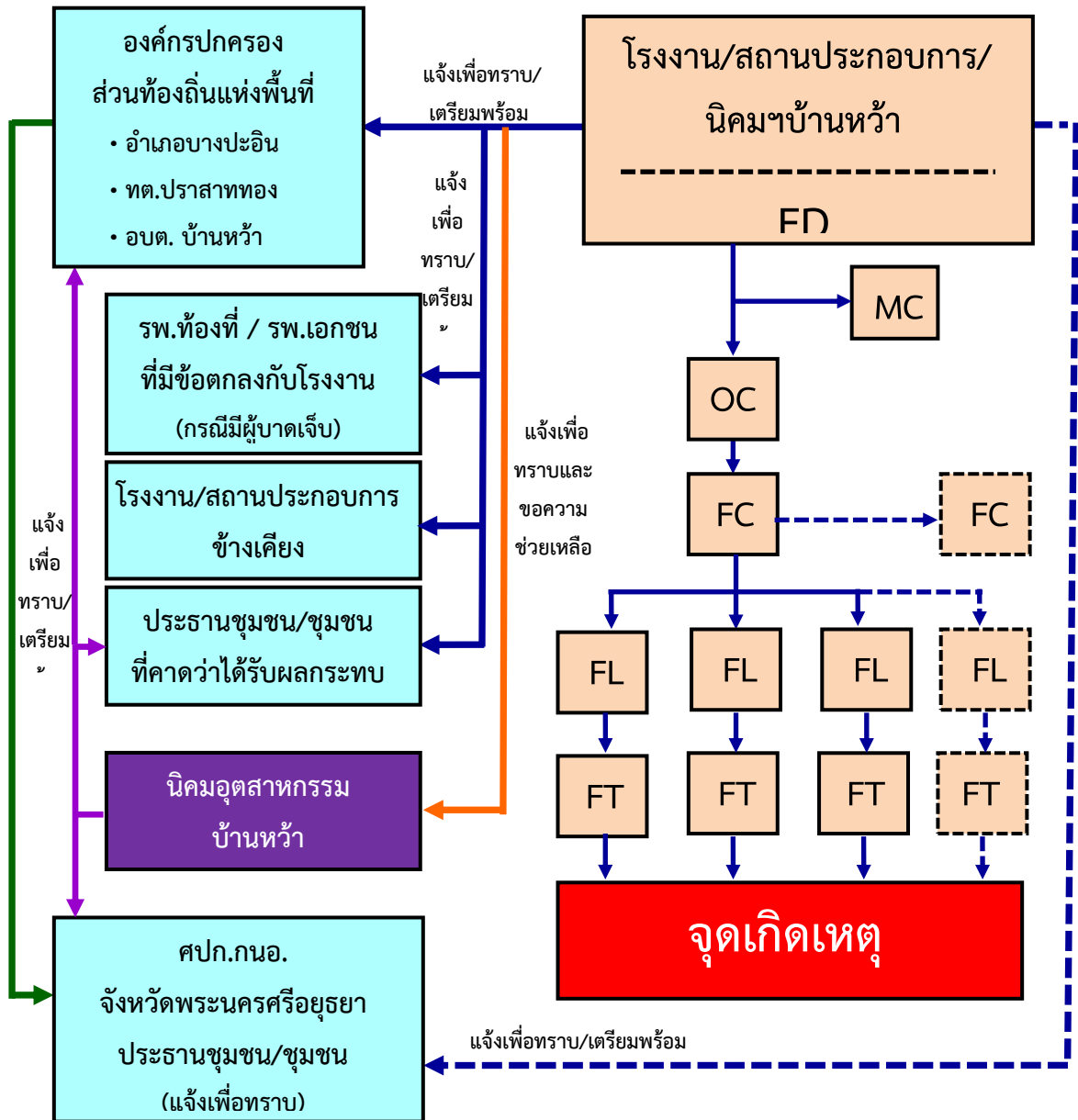

โครงสร้างแผนปฏิบัติการภาวะฉุกเฉิน นิคมอุตสาหกรรมบ้านหว้า (ระดับ 1, 2,)

แผนผังปฏิบัติการเหตุฉุกเฉิน นิคมอุตสาหกรรมบ้านหว้า (ระดับ 1, 2,.....)

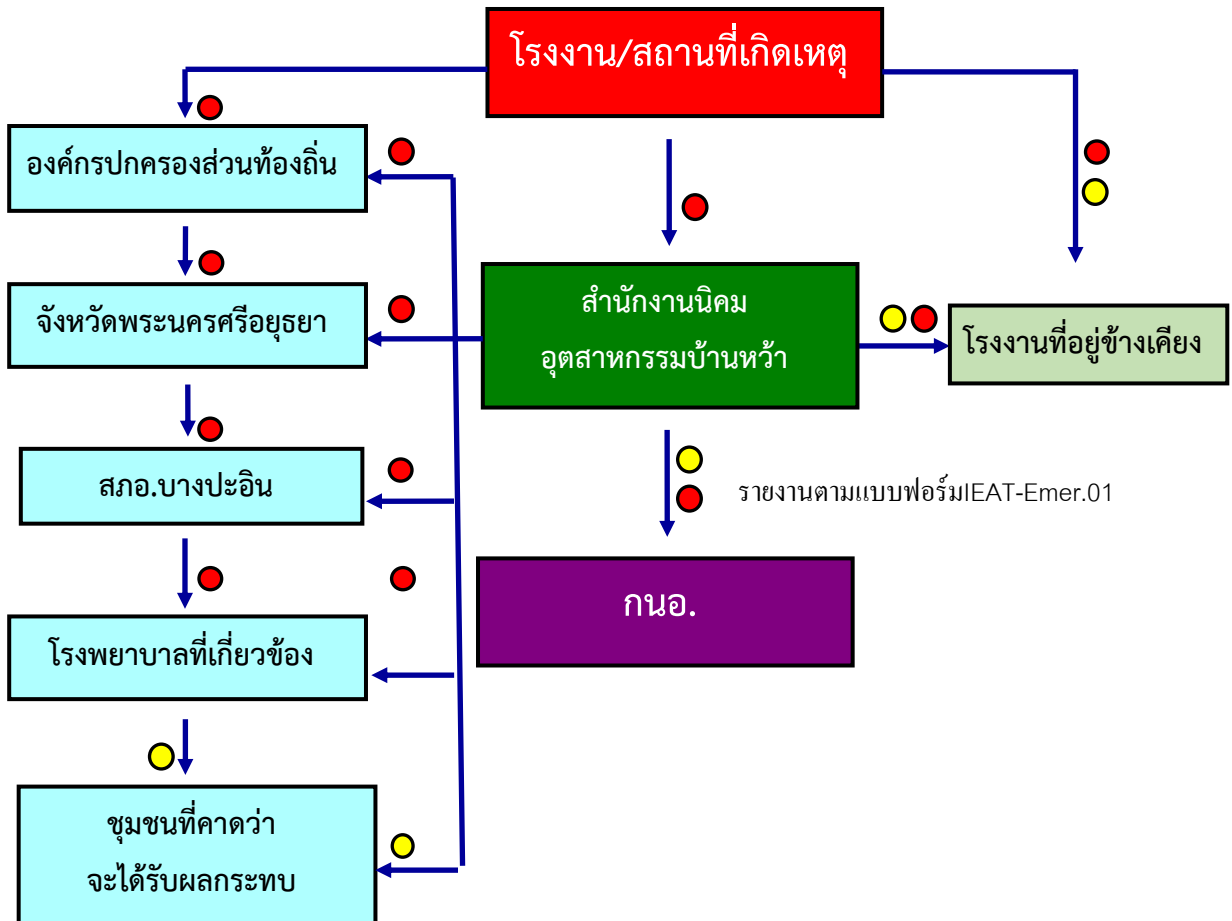

หมายเหตุ

- ← แสดงการแจ้งเหตุ (ทางโทรศัพท์, วิทยุสื่อสาร, FAX, SMS, LINE)
- แสดงการแจ้งเหตุ (เพื่อทราบและเตรียมพร้อม)
- แสดงการแจ้งเหตุ (เพื่อขอความช่วยเหลือสนับสนุน)

บทบาทหน้าที่และความรับผิดชอบ ดังนี้

2.1) ผู้อำนวยการควบคุมภาวะฉุกเฉิน : ED (Emergency Director)

- (1) เป็นผู้ที่มีอำนาจสูงสุดในการอำนวยความสะดวกที่ Emergency Center ประเมินสถานการณ์ ระดับความเสี่ยง และวางแผนกำหนดยุทธศาสตร์ในการระงับเหตุ ดังนี้

- สร้างความปลอดภัยให้กับพนักงาน
 - ลดความรุนแรงของเหตุการณ์ โดยให้มีความสูญเสียน้อยที่สุด
 - ควบคุมไม่ให้มีการทำลายสภาพแวดล้อม และส่งผลกระทบต่อชุมชน
- (2) กำกับ ดูแล และสนับสนุนการระงับเหตุ ทั้งทางด้านกำลังคน วัสดุอุปกรณ์ และปัจจัยสำคัญอื่นๆ
 - (3) พิจารณาระดับของเหตุฉุกเฉินและขอความช่วยเหลือจากภายนอก
 - (4) รายงานสถานการณ์เหตุฉุกเฉินที่เกิดขึ้นให้ ผู้บริหารของการนิคมฯ และหน่วยงานราชการในพื้นที่
 - (5) ตัดสินใจยกเลิกภาวะฉุกเฉิน เมื่อเห็นว่าสามารถควบคุมเหตุการณ์ได้
 - (6) ให้ข้อมูลข่าวสารเกี่ยวกับเหตุการณ์เบื้องต้นแก่สื่อมวลชน หน่วยงานราชการและชุมชน
 - (7) สั่งการให้ดำเนินการตรวจสอบความเสียหาย สอบสวนหาสาเหตุของอุบัติเหตุ และกำหนดมาตรการป้องกันเบื้องต้น

2.2) ผู้ประสานงาน : MC (Mutual Aid Coordinator)

- (1) รายงานตัวต่อ ED ที่ Emergency Center
- (2) รวบรวมข้อมูลเกี่ยวกับเหตุการณ์ที่เกิดขึ้น การดำเนินการแก้ไขเหตุการณ์ ผลกระทบที่อาจเกิด รายงานต่อ ED
- (3) ประสานงานการสนับสนุน กำลังพล เครื่องมือเครื่องใช้ และวัสดุอุปกรณ์ต่างๆ จากศูนย์ควบคุม ภาวะฉุกเฉินของนิคมอุตสาหกรรมบ้านหว้า และโรงงานที่เกิดเหตุ กำหนด/จัดพื้นที่ เพื่อเป็นจุดรวมทรัพยากร
- (4) ติดตามความคืบหน้าในการดำเนินการตามคำสั่งและรายงานการปฏิบัติให้ ED รับทราบเป็นระยะ

2.3) หัวหน้าทีมระงับเหตุ (Response Team)

- (1) OC, FC นิคมอุตสาหกรรมบ้านหว้า เดินทางไปยังจุดเกิดเหตุเพื่อประเมินสถานการณ์ (Size Up) เหตุการณ์ ความรุนแรงและผลกระทบ
- (2) สั่งการ และควบคุมการช่วยชีวิตผู้ที่ได้รับบาดเจ็บ
- (3) เลือกเทคนิค และวิธีการระงับเหตุร่วมกับที่ผู้รับผิดชอบของโรงงานที่เกิดเหตุหรือผู้รับมอบหมาย
- (4) วางแผน และควบคุมให้มีการใช้ทรัพยากรในการระงับเหตุอย่างเหมาะสม เช่น กำลังคน สารดับเพลิง น้ำดับเพลิง โฟม ฯลฯ รวมถึงการจัดเตรียมเพื่อสนับสนุนการปฏิบัติการของทีมดับเพลิง
- (5) รายงานสถานการณ์/ประเมินสถานการณ์จากจุดเกิดเหตุให้ ED ทราบเป็นระยะ พร้อมความช่วยเหลือที่ต้องการ
- (6) ประสานงานการควบคุมเหตุการณ์ร่วมกับหัวหน้าหน่วยดับเพลิงที่มาจากภายนอก
- (7) ตรวจสอบและยืนยันการควบคุมเหตุการณ์กับผู้ปฏิบัติงาน เพื่อให้มั่นใจเหตุการณ์สงบแล้ว เพื่อแจ้ง ED ขอยกเลิกภาวะฉุกเฉิน

2.4) ทีมสื่อสารและประสานงาน (Communication Team)

- (1) รายงานตัวต่อ ED ที่ Emergency Center

- (2) จัดให้มีอุปกรณ์สำนักงาน อุปกรณ์สื่อสาร ของ Emergency Center ให้เพียงพอ เหมาะสมและพร้อมใช้งาน เช่น โทรศัพท์ แฟกซ์ วิทยุสื่อสาร CCTV
- (3) ทำหน้าที่ในการแจ้งเหตุ ติดต่อ ประสานงานกับหน่วยงานต่างๆ รวมถึงการบันทึกเหตุการณ์ต่างๆ
- (4) รายงานผลการดำเนินงานให้ ED รับทราบอย่างสม่ำเสมอ
- (5) บันทึกเหตุการณ์ต่างๆ ทั้งหมดที่เกิดขึ้นลงในสมุดบันทึก

2.5) ทีมประชาสัมพันธ์ (CSR Team)

- (1) รายงานตัวต่อ ED ที่ Emergency Center
- (2) รวบรวมข้อมูลทั้งหมดเกี่ยวกับเหตุการณ์ที่เกิดขึ้น และส่งให้ ศปก.กนอ. เพื่อจัดเตรียมออกแถลงการณ์ ฉบับแรก (Press Release) สำหรับการให้ชี้แจงข้อมูล
- (3) ติดตามข่าวสาร และวิเคราะห์สถานการณ์ด้านข่าวสาร เพื่อประเมินผลกระทบด้านภาพลักษณ์ ตลอดจนวางแผนการสื่อสารเพื่อสร้างความเข้าใจกับสื่อมวลชน และสาธารณชน
- (4) ให้การต้อนรับข้าราชการ ผู้สื่อข่าว และบุคคลภายนอก ให้อยู่ในบริเวณที่กำหนดและชี้แจงเหตุการณ์เบื้องต้นให้รับทราบ
- (5) ประสานงานกับทีมประชาสัมพันธ์ของโรงงานที่เกิดเหตุและผู้เกี่ยวข้องร่วมแถลงข่าว ต่อสื่อมวลชนโดยกำหนดเนื้อหา และประเด็นในการแถลงข่าวให้ผู้มีหน้าที่ในการ แถลงข่าว

2.6) ทีมสนับสนุน (Support Team)

- (1) รายงานตัวต่อ ED ที่ Emergency Center
- (2) เตรียมความพร้อมอุปกรณ์สำนักงาน เช่น บอร์ด โต๊ะ เก้าอี้ใน Emergency Center พร้อมใช้งาน
- (3) จัดพนักงานเพื่อสนับสนุนงานด้านธุรการใน Emergency Center
- (4) จัดเตรียมรถยนต์พร้อมพนักงานขับรถ เพื่อสนับสนุนงานของ Emergency Center
- (5) จัดหาเสบียงอาหาร น้ำดื่มและอุปกรณ์ เครื่องใช้ที่จำเป็น
- (6) จัดเตรียมสถานที่ ห้องพักรับรอง สำหรับเจ้าหน้าที่ สื่อมวลชนหรือชุมชน รวมถึงสถานที่อพยพ

2.7) ทีม Utility (Utility Team)

- (1) รายงานตัวต่อ ED ที่ Emergency Center
- (2) จัดเจ้าหน้าที่สนับสนุนการซ่อมบำรุงฉุกเฉินในด้านต่างๆ ได้แก่ เครื่องกล ไฟฟ้า โยธา
- (3) จัดเจ้าหน้าที่สนับสนุนการจ่ายน้ำสำรองในการดับเพลิง การระบายน้ำ และการควบคุมน้ำเสีย
- (4) จัดให้มีวัสดุ/อุปกรณ์เพื่อใช้ป้องกันหรือลดผลกระทบสิ่งแวดล้อม
- (5) สนับสนุนด้านการซ่อมแซม แก๊ส หรือก่อสร้างฉุกเฉิน ตามที่มีการร้องขอ
- (6) สำนวณความเสียหายระบบสาธารณูปการและประเมินระยะเวลาการฟื้นคืนกลับหลังภาวะฉุกเฉิน รายงานต่อ ED
- (7) ดำเนินฟื้นฟูภายหลังเกิดเหตุฉุกเฉิน และรายงานผล ตามแบบฟอร์มรายงานเหตุการณ์ภาวะฉุกเฉิน (Emer.02)

5.3 ขั้นตอนการปฏิบัติหลังเกิดภัย

การจัดการหลังเกิดภัยเป็นการฟื้นฟูบูรณะภายหลังที่ภัยได้ยุติหรือผ่านพ้นไปแล้ว เป็นการดำเนินการทั้งปวง เพื่อช่วยเหลือผู้ประสบภัย เป็นหน้าที่ของนิคมอุตสาหกรรมบ้านหว้า ที่ต้องดำเนินการประสานงานกับหน่วยงานต่างๆ ทั้งภาครัฐและเอกชนเพื่อสร้างขวัญและกำลังใจของประชาชนผู้ประสบภัยให้กลับคืนสู่สภาพปกติ และเป็นการฟื้นฟูบูรณะพื้นที่ประสบภัยให้กลับสู่สภาพเดิมโดยเร็ว

ขั้นตอนการให้การฟื้นฟูผู้ประสบภัยความช่วยเหลือและฟื้นฟูบูรณะ ดังนี้

- 1) ประสานหน่วยงานสาธารณสุขในพื้นที่ และโรงงานในนิคมฯ ในการจัดส่งผู้บาดเจ็บ ดำเนินการฟื้นฟูเยียวยา และให้การช่วยเหลือผู้ที่ได้รับผลกระทบจากการชุมนุมประท้วงและการก่อการจลาจลในเบื้องต้น
- 2) ประสานให้โรงงานที่เกิดเหตุ และโรงงานในนิคมฯ ตรวจสอบและประเมินความเสียหาย และให้ข้อมูลพยานหลักฐาน อาทิ ภาพจากกล้องวงจรปิด ภาพถ่าย เพื่อนำไปใช้ในการจัดทำสรุปทเรียนต่อไป
- 3) ดำเนินการประชาสัมพันธ์ สร้างความเข้าใจ และชี้แจงแนวปฏิบัติของหน่วยงานความมั่นคงต่อโรงงานในนิคมฯ
- 4) กำกับดูแลให้โรงงานดำเนินการตามแผนป้องกันและควบคุมภัยจากการชุมนุมประท้วงและการก่อการจลาจล และติดตามเผ่าระวัง อย่างต่อเนื่อง
- 5) ร่วมกับหน่วยงานความปลอดภัยในพื้นที่ในการรักษาความปลอดภัยแก่บุคคล สถานที่ และระบบสาธารณูปโภค
- 6) ติดตามข้อมูลความช่วยเหลือ การติดตามเผ่าระวัง และการฟื้นฟูบูรณะจากโรงงาน และรายงานต่อผู้มีส่วนเกี่ยวข้อง
- 7) ร่วมกับหน่วยงานความมั่นคงในพื้นที่ในการดำเนินการสอบสวนสาเหตุของการชุมนุมประท้วงและการก่อการจลาจล ด้วยการค้นหาข้อเท็จจริง ให้ข้อมูลที่จำเป็น ตลอดจนข้อมูลเชิงพื้นที่ เพื่อใช้ประกอบการอธิบายถึงสาเหตุของการชุมนุมประท้วงและการก่อการจลาจล
- 8) ดำเนินการชี้แจงข้อมูลต่อสื่อมวลชนถึงเหตุการณ์ที่เกิดขึ้น และการดำเนินการต่างๆ

6. การตรวจสอบสาเหตุ

ผู้ประกอบการใดที่ก่อให้เกิดภัยและทำให้เกิดผลกระทบเป็นวงกว้าง นิคมอุตสาหกรรมบ้านหว้า จะพิจารณาสั่งการให้ระงับการประกอบกิจการและหยุดกิจกรรมดังกล่าวทันที และดำเนินการตรวจสอบและหาสาเหตุของภัย โดยใช้บุคลากรหรือองค์กรหน่วยงานที่มีประสบการณ์และความชำนาญเป็นที่ยอมรับต่อสาธารณะ ดำเนินการสรุปผลการตรวจสอบและสาเหตุต่อคณะทำงานฯ ที่สำนักงานนิคมอุตสาหกรรมบ้านหว้า จัดตั้งขึ้นซึ่งประกอบด้วย หน่วยงานวิชาการ หน่วยงานท้องถิ่น ผู้แทนชุมชน รวมทั้งมีที่ปรึกษาจากสถาบันต่างๆ ที่มีความเชี่ยวชาญเฉพาะด้าน เป็นผู้พิจารณา

ภาคผนวก

1) โทรศัพท์และวิทยุสื่อสาร ภายใน/หน่วยงานผู้ให้บริการสาธารณสุขปภค

1. ช่องทางการติดต่อสื่อสาร (โทรศัพท์และวิทยุสื่อสาร)

1.1) หน่วยงานภายใน

| หน่วยงาน/สถานที่ | วิทยุสื่อสาร | โทรศัพท์ | โทรสาร/มือถือ |
|--|-------------------------------|---------------|-----------------------------|
| ด้านการตอบโต้ภาวะฉุกเฉิน | | | |
| 1. BAN-WA Emergency Center | VHF 245.8125 MHz (ช่อง 66) | 0 3535 0141-2 | 0 3535 0777 08 1365 4028 |
| 2. ผู้อำนวยการควบคุมภาวะฉุกเฉิน | | 0 3535 0141 | 08 9813 2909 |
| 3. ทีมประชาสัมพันธ์ (CSR Team) | | 0 3535 0141-2 | 08 1851 3956 |
| 4. ทีมสื่อสารและประสานงาน (Communication Team) | | 0 3535 0141-2 | 08 1319 1351 |
| 5. ทีมระงับเหตุ (Response Team) | | 0 3535 0141-2 | 08 1869 4097 |
| 6. ผู้ประสานงาน (Mutual Aid Coordinator : MC) | | 0 3535 0141-2 | 08 9789 2574 |
| 7. ทีม Utility (Utility Team) | | 0 3535 0141-2 | 08-1911-6589 |
| 8. ทีมสนับสนุน (Support Team) | | 0 3535 0141-2 | 08-1669-3802 |
| 9. บริษัท แบลคไทเกอร์ จำกัด (รปภ.) | | 0 3535 0075-6 | 08-1911-6589 |
| 10. เจ้าหน้าที่ตำรวจบ้านหว่า (ไฮเทค) | | 0 3535 0135 | 08-3706-3400 |

2) โทรศัพท์สื่อสาร สายบังคับบัญชา กนอ. กระทรวงอุตสาหกรรม และองค์กรโครงสร้าง
แผนปฏิบัติการฯ

การนิคมอุตสาหกรรมแห่งประเทศไทย

| ลำดับที่ | ชื่อ | ตำแหน่ง | โทรศัพท์ | โทรสาร | มือถือ |
|----------|-------------------------|-------------|---------------------|-------------|--------------|
| 1 | นางสาวสมจิณณ์ พิสิฐ | ผวก. | 0 2253 0561ต่อ 2201 | 0 2650 0212 | 09 2295 5589 |
| 2 | นางสุวัฒนา กมลวิทันนิตา | รผก.ปก.1 | 0 2253 0561ต่อ 2203 | 0 2650 0212 | 08 6782 1446 |
| 3 | นายพรเทพ ภูริพัฒน์ | ผช.ผวก.ปก.1 | 0 2253 0561ต่อ 4416 | 0 2650 0467 | 08 1923 1951 |
| 4 | นายคณภัส ขุนทอง | ผอ.ฝปก.1 | 0 2253 0561ต่อ 4404 | 0 2257 0875 | 08 6598 4529 |
| 5 | นายปมุข เตพละกุล | ผอ.กปก.1 | 0 2253 0561ต่อ 4428 | 0 2252 2856 | 08 9228 8989 |
| 6 | นายสุโชติ ศิริยานนท์ | ผอ.สน.บว. | 0 3535 0141 | 0 3535 0777 | 08 9813 2909 |

กระทรวงอุตสาหกรรม

| ลำดับที่ | ชื่อ | ตำแหน่ง | โทรศัพท์ | โทรสาร | Call Center |
|----------|---------------------------|------------------------------|---------------|-------------|-------------|
| 1 | นายพลู โลหารขุน | ปลัดกระทรวง อุตสาหกรรม | 0 2202 3200-1 | 0 2354 3209 | 1563 |
| 2 | นางสาวนิสากร จึงเจริญธรรม | รองปลัดกระทรวง อุตสาหกรรม | 0 2202 3220-1 | 0 2354 3105 | |
| 3 | นายสมบูรณ์ ยินดียั่งยืน | รองปลัดกระทรวง อุตสาหกรรม | 0 2202 3275 | 0 2354 3100 | |
| 4 | นายทองชัย ขวลิทธิเชษฐ | รองปลัดกระทรวง อุตสาหกรรม | 0 2202 3935 | 0 2202 3191 | |
| 5 | นายอภิจันท์ โชติกเสถียร | รองปลัดกระทรวง อุตสาหกรรม | 0 2202 3771 | 0 2202 3773 | |
| 6 | นายมงคล พฤษชัยวัฒนา | อธิบดีกรมโรงงาน | 0 2202 4101-2 | 0 2354 3390 | |

โครงสร้างแผนปฏิบัติการ

แผนปฏิบัติการจัดตั้งองค์กรที่มควบคุมภาวะฉุกเฉิน(อุทกภัย) ของนิคมอุตสาหกรรมบ้านหว้า

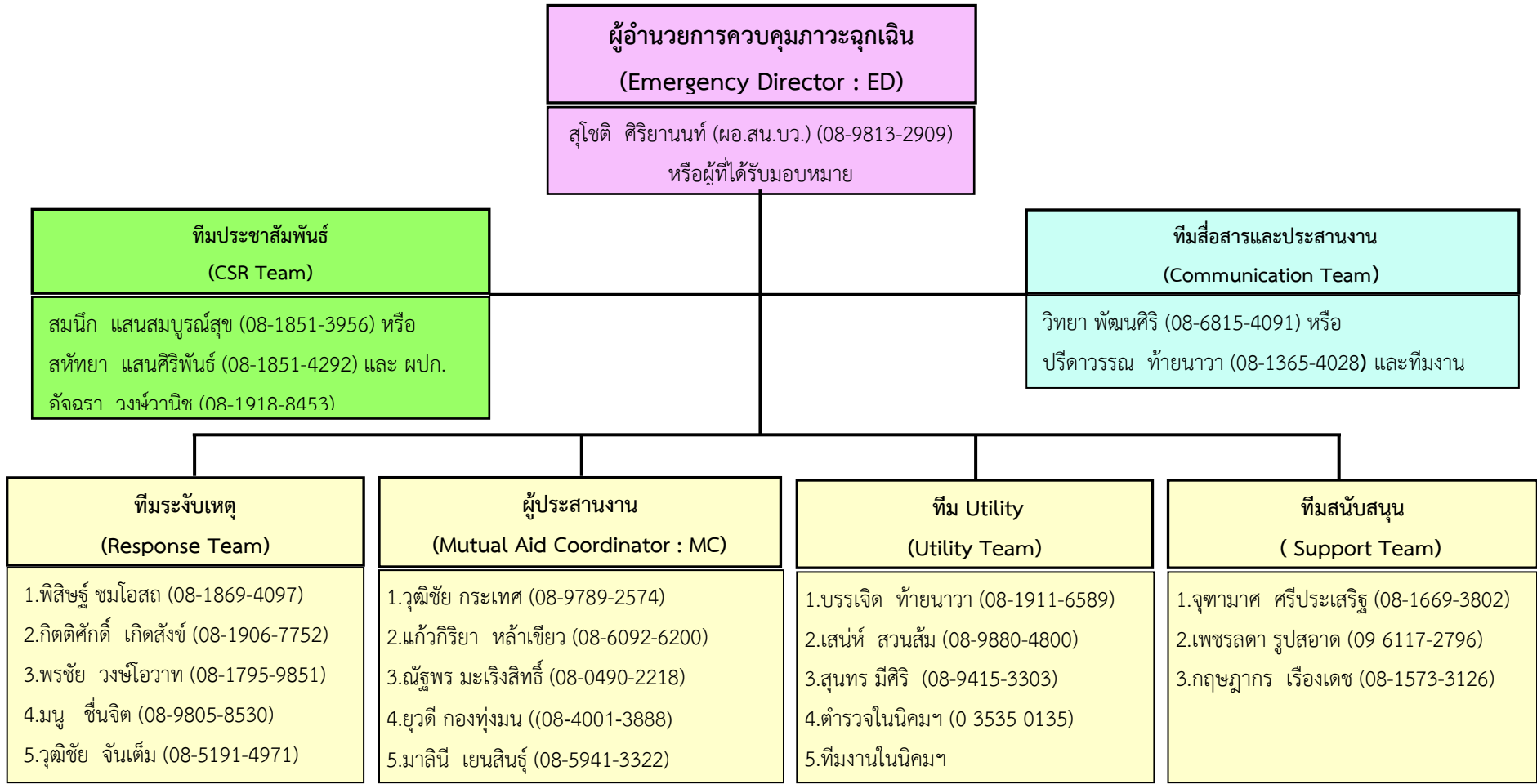

3) โทรศัพท์สื่อสาร หน่วยงานราชการ/ป้องกันและบรรเทาสาธารณภัย

| ลำดับที่ | หน่วยงาน | ชื่อ | โทรศัพท์ | โทรสาร | E-mail |
|----------|--|------------------------------|----------------------|-------------|------------------------------------|
| 1 | ผู้ว่าราชการจังหวัด พระนครศรีอยุธยา | ดร.สุจินต์ ไชยชุมศักดิ์ | 0 3533 6536 | 0 3533 6536 | Ayutthaya @ moi.go.th |
| 2 | รองผู้ว่าราชการจังหวัด พระนครศรีอยุธยา | นายวีระชัย นาคมาศ | 0 3533 6577 | 0 3533 6577 | |
| 3 | รองผู้ว่าราชการจังหวัด พระนครศรีอยุธยา | นายนิวัฒน์ ภาตะนันต์ | 0 3533 6538 | 0 3533 6538 | |
| 4 | รองผู้ว่าราชการจังหวัด พระนครศรีอยุธยา | นางสาวนุชนาถ ประทีป | 0 3533 6539 | 0 3533 6539 | |
| 5 | อุตสาหกรรมจังหวัด พระนครศรีอยุธยา | นายประเสริฐ โขจิตพิรุณ | 0 3533 6581 | 0 3533 6580 | moi_ayutthaya @ industry.go.th. |
| 6 | ป้องกันและบรรเทาสาธารณ ภัยจังหวัดพระนครศรีอยุธยา | นายสันต์ สร้อยแสง | 0 3533 5210 | 0 3533 5210 | |
| 7 | ชลประทานพระนครศรีอยุธยา | นายโบว์แดง ทาแก้ว | 0 3534 5044 | | |
| 8 | แรงงานจังหวัด พระนครศรีอยุธยา | นายประพนธ์ ศิลปรัตน์ | 035336521 | | |
| 9 | สวัสดิการและคุ้มครองแรงงาน จังหวัดพระนครศรีอยุธยา | นายเกรียงไกร อากาศบุษยพันธุ์ | 0 3533 6296-8 | 0 3533 6547 | |
| 10 | ประชาสัมพันธ์จังหวัด พระนครศรีอยุธยา | นางนิตยา หิรัญประดิษฐ์ | 0 3533 6550 | | |
| 11 | กองอำนวยการรักษาความ ความมั่นคงภายในจังหวัด | พลตรี นเรศ ทมวกเหล็ก | 0 3533 6009 | 0 3533 6009 | |
| 12 | อำเภอบางปะอิน | นายไพรัตน์ เพชรยวน | 035261270 ต่อ 131 | 035261270 | |
| 13 | สภาอุตสาหกรรมจังหวัด พระนครศรีอยุธยา | นายสมหวัง ฤงสูรธรณ | 0 3534 5966 | 0 3534 5967 | fti_ayutya@ yahoo.co.th |

4) โทรศัพท์สื่อสาร สถานีตำรวจ

| ลำดับที่ | หน่วยงาน | ชื่อ | โทรศัพท์ | โทรสาร | E-mail |
|----------|--|---|-------------|-------------|--|
| 1 | ตำรวจภูธรภาค 1 | พล.ต.ท.สุวัฒน์ แจ่มยอดสุข ผบช.ภ1 | 025378585-9 | | |
| 2 | ตำรวจภูธรภาค1 จังหวัด พระนครศรีอยุธยา | พล.ต.ต.สมหมาย ประสิทธิ์ ผบก.ภ.จว. พระนครศรีอยุธยา | 035241591-4 | | |
| 3 | สถานีตำรวจภูธรจังหวัด พระนครศรีอยุธยา | พ.ต.อ.สุรพงษ์ ธรรมพิทักษ์ ผกก.สภ.พระนครศรีอยุธยา | 035243444 | | |
| 4 | สถานีตำรวจภูธรบางปะอิน | พ.ต.อ.ชัยยะ เพ็ชรปัญญา ผกก.สภ.อ.บางปะอิน | 0 3524 6947 | 0 3524 6947 | bangpain70002@gmail.com |
| 5 | ป้อมตำรวจภายในนิคมฯ บ้านหว้า | | 0 3535 0135 | | |

5) โทรศัพท์สื่อสาร โรงพยาบาล/มูลนิธิ

| ลำดับที่ | หน่วยงาน | ชื่อ | โทรศัพท์ | โทรสาร | E-mail |
|----------|---|-------------------------------|------------------------------|-------------|--------|
| 1 | สาธารณสุขจังหวัด พระนครศรีอยุธยา | น.พ.พิทยา ไพบูลย์ศิริ | 0 3524 1520 ต่อ 102 | | |
| 1 | โรงพยาบาลบางปะอิน | น.พ.เลิศชัย จิตต์เสรี | 0 3526 1173-4 | | |
| 2 | โรงพยาบาลการุณเวช | น.พ.สุธนะ เสตวรธนา | 035315195 | | |
| 3 | โรงพยาบาล ศูนย์พระนครศรีอยุธยา | น.พ.ธานีทร์ สีวารภรณ์ สกุล | 0 3521 1888 ต่อ2538 | 0 3524 1686 | |
| 4 | โรงพยาบาลราชธานี | น.พ.นพดล นพคุณ | 0 3533 5555- 71 | | |
| 5 | โรงพยาบาลส่งเสริมสุขภาพ ตำบลบ้านโพ | นายพรวิชัย พรหมเสนา | 0 3572 8331 | | |
| 6 | โรงพยาบาลส่งเสริมสุขภาพ ตำบลบ้านหว้า | นายเสถียร นนทปัญญา | 0 3535 0438 08 9901 7618 | | |
| 7 | โรงพยาบาลส่งเสริมสุขภาพ ตำบลคลองจิก | นายธีรภัทร มารอด | 0 3570 8918 | | |
| 8 | สถานีดับเพลิงบ้านหว้า | นายสมชาย ชันธศักดิ์ | 08 1711 2841 09 8262 0997 | | |
| 9 | สถานีดับเพลิงปราสาททอง | นายสมชาย ฤทธิทวี | 035-262-818 | | |
| 10 | สถานีดับเพลิงบ้านโพ | นายวีระ ชาวนา | 035-795-661 | | |

6). โทรศัพท์สื่อสาร ผู้เกี่ยวข้องที่อาจได้รับผลกระทบ ชุมชน/โรงงาน

| ลำดับที่ | หน่วยงาน | ชื่อ | โทรศัพท์ | โทรสาร | E-mail |
|----------|-----------------------------------|----------------------------|-----------------------------|----------------------|--------------------|
| 1 | เทศบาลตำบลปราสาททอง | นายวันชัย จุฑานพรัตน์ | 0 3526 2818 | 0 3526 2818 ต่อ20 | |
| 2 | องค์การบริหารส่วนตำบล บ้านโพ | นายรัตนะ พันธุ์สวัสดิ์ | 0 3579 5661 08 1832 2236 | | |
| 3 | องค์การบริหารส่วนตำบล บ้านหว้า | นายสาคร ไวยนิทา | 0 3535 0776 | 0 3531 4466 | admin@banhwa.go.th |
| 4 | กำนันตำบลบ้านหว้า | นายแดง รุจิพีช | 08 2722 5868 | | |
| 5 | กำนันตำบลบ้านโพ | นายสงวนศักดิ์ ไวยสุทธา | 08 1483 1758 | | |
| 6 | กำนันตำบลบ้านเลน | นายวรศักดิ์ ทองเสริมสุข | 081-8528290 | | |
| 7 | กำนันตำบลดงลิงชัน | นายอำนาจ ชูชัยยะ | 0972376466 | | |
| 8 | กำนันตำบลคู้งลาน | นายอเนก วัฒนศิลป์ | 0819913186 | | |
| 9 | ผอ.บ.ม.1 ต.บ้านโพ | นายพลธร พงษ์ไทย | 084-1355-5191 | | |
| 10 | ผอ.บ.ม.2 ต.บ้านโพ | นางสาวสรินา เยนสินธุ์ | 085-227-1548 | | |
| 11 | ชุมชนประตู่บ้านเลน | นายสุรพล พึ่งประดิษฐ์ | 0822390863 | | |
| 12 | ชุมชนศาลพ่อปู่โนรี | นายปิยะศักดิ์ สุขเจริญ | 089-539-9672 | | |
| 13 | ชุมชนเกาะพระ หมู่ที่ 5 | นางสาวสราภรณ์ ระดาพัฒน์ | 08 6136 0955 | | |
| 14 | ชุมชนศาลพระปู่ทองอินทร์ | พ.อ.อ สำเภา พงษ์พันธ์ | 08 7118 2084 | | |

6) รายการเครื่องมือและอุปกรณ์ในการระงับเหตุฉุกเฉินของนิคมฯ

| ที่ | รายการวัสดุ/อุปกรณ์/แหล่งจัดซื้อ | จำนวน | โทรศัพท์ติดต่อ |
|-----|--|--------------------------------------|--|
| 1 | โทรศัพท์มือถือ (สน.บว. กนอ./บจก..ไทยอินดัสเตรียล เอสเตท) | 10 เครื่อง | - |
| 2 | รถตัดดินแบ็คโฮ/แทรกเตอร์ (ต.พระอินทร์วัสดุก่อสร้าง) | อย่างละ 1 คัน | 035-361112 |
| 3 | รถขนดิน (ดั้มเปอร์) (บจก.ไทยอินดัสเตรียล เอสเตท) | 1 คัน | 035-350-142 |
| 4 | รถบรรทุก 4 ล้อ (บจก.ไทยอินดัสเตรียล เอสเตท) | 1 คัน | 035-350-142 |
| 5 | รถบรรทุกน้ำ 6 ล้อ (บจก.ไทยอินดัสเตรียล เอสเตท) | 1 คัน | 035-350-142 |
| 6 | รถกระบะปิกอัพ (บจก.ไทยอินดัสเตรียล เอสเตท) | 2 คัน | 035-350-142 |
| 7 | ปั้มน้ำแบบเคลื่อนที่ได้ ขนาด 10 นิ้ว (บจก.ไทยอินดัสเตรียล เอสเตท) | 3 เครื่อง | 035-350-142 |
| 8 | ทราย (สั่งผ่าน ต.พระอินทร์ฯ / ร้านมิตรเจริญ) ร้านกระสอบทราย (มิตรเจริญ/สำนักงานใหญ่ บ.ไทยอินดัสเตรียลฯ) | ไม่จำกัดปริมาณ ไม่จำกัดปริมาณ | 035-361-112, 335-799 035-335-799, 02-544-1307 |
| 9 | ร้านขายพลาสติกกันน้ำ (มิตรเจริญ/สำนักงานใหญ่ บ.ไทยอินดัสเตรียลฯ) | ไม่จำกัดปริมาณ | 035-335-799, 02-544-1307 |
| 10 | ร้านวัสดุอุปกรณ์ต่าง ๆ (มิตรเจริญ/สำนักงานใหญ่ บ.ไทยอินดัสเตรียลฯ) | ไม่จำกัดปริมาณ | 035-335-799, 02-544-1307 |

